



ELŐTERJESZTÉS  
EDELÉNY VÁROS ÖNKORMÁNYZATA  
KÉPVISELŐ-TESTÜLETÉNEK

2026. FEBRUÁR 25. NAPJÁN TARTANDÓ RENDES NYILVÁNOS ÜLÉSÉRE

SORSZÁM: 24.

MELLÉKLETEK: 0 DB

TÁRGY: Beszámoló a gyermekvédelmi feladatok ellátásáról

ELŐTERJESZTŐ: dr. Vártás József jegyző

ELŐTERJESZTÉST KÉSZÍTETTE: Birinyiné dr. Bakó Annamária hatósági osztályvezető

VÉLEMÉNYEZÉSRE MEGKAPTA:

- Humánpolitikai Bizottság

EGYEZTETVE BELSŐ SZERVEZETI EGYSÉGEKKEL:

Hatósági Osztály: Birinyiné Dr. Bakó Annamária  
2026. február 18. osztályvezető

*Birinyiné Dr. Bakó Annamária*  
.....

Jegyzői Kabinet: Szlifka Béla  
2026. február 18. osztályvezető

*Szlifka Béla*  
.....

Pénzügyi Osztály: Pachmanné Tóth Anita  
2026. február 18. osztályvezető

*Pachmanné Tóth Anita*  
.....

Városfejlesztési Osztály: Slezsák Ágnes  
2026. február 18. osztályvezető

*Slezsák Ágnes*  
.....

EGYEZTETVE KÜLSŐ SZERVEZETEKSEL: -

AZ ELŐTERJESZTÉS A JOGSZABÁLYI RENDELKEZÉSEKNEK MEGFELEL:

Dr. Vártás József jegyző 2026. február 18.

*Dr. Vártás József*  
.....

AZ ELŐTERJESZTÉSEKKEL KAPCSOLATOS DÖNTÉSHOZATAL:

- Rendeletalkotás
- Határozathozatal  normatív  
 hatósági  
 egyéb
- A döntéshez egyszerű   
minősített  többség szükséges.

FELELŐS TISZTSÉGVISELŐ JÓVÁHAGYÁSA: dr. Vártás József jegyző

Edény, 2026. február 18.



*Dr. Vártás József*  
dr. Vártás József  
jegyző

## Tisztelt Képviselő-testület!

Edelény Város Önkormányzata Képviselő-testületének jóváhagyott éves munkatervében szerepel a **gyermekvédelmi feladatok ellátásáról** szóló beszámoló megtárgyalása.

A gyermekek védelméről és a gyámügyi igazgatásról szóló 1997. évi XXXI. törvény (a továbbiakban: Gyvt.) 96. § (6) bekezdése értelmében a helyi önkormányzatnak gyermekjóléti és gyermekvédelmi feladatai ellátásáról minden év május 31-ig átfogó értékelést kell készítenie. Az értékelés tartalmazza mindazokat a követelményeket, melyeket a gyámhatóságokról, valamint a gyermekvédelmi és gyámügyi eljárásról szóló 149/1997. (IX.10) Korm. rendelet (továbbiakban: Korm. rendelet) 10. melléklete előír az önkormányzatok számára. Korábbi években a gyermekvédelmi feladatok ellátására vonatkozó beszámoló és az Edelényi Szociális Szolgáltató Központ munkájáról szóló beszámoló együttesen képezték az említett jogszabályi helyben meghatározott kötelezettség teljesítését.

A korábbi gyakorlattól eltérően, jelen előterjesztésben mindent egybefoglaló önálló előterjesztés készült.

Kérem a Tisztelt Képviselő-testületet az előterjesztés megtárgyalására és a következő határozati javaslat elfogadására.

### **Edelény Város Önkormányzata Képviselő-testületének ..../2026.(...) határozata**

#### **Beszámoló a gyermekvédelmi feladatok ellátásáról**

Edelény Város Önkormányzata Képviselő-testülete megtárgyalta a „Beszámoló a gyermekvédelmi feladatok ellátásáról” szóló előterjesztést és az alábbi határozatot hozza:

1. Edelény Város Önkormányzata Képviselő-testülete (a továbbiakban: Képviselő-testület) – az 1997. évi XXXI. törvény 96. § (6) bekezdése alapján - a gyermekvédelmi feladatok ellátásáról szóló beszámolót a határozat mellékleteként elfogadja.
2. Képviselő-testület elrendeli a beszámoló megküldését a Borsod-Abaúj-Zemplén Vármegyei Kormányhivatal Hatósági Főosztálya részére.

<b><u>Felelős:</u></b>	Polgármester
<b><u>Végrehajtásért felelős:</u></b>	Jegyző
<b><u>Közreműködik:</u></b>	Hatósági Osztály
<b><u>Határidő:</u></b>	2026. május 31.
<b><u>Értesül:</u></b>	Kormányhivatal

Edelény, 2026. február 18.

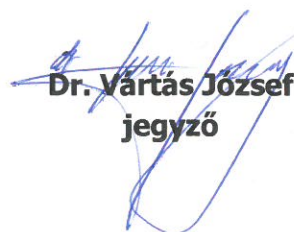

  
**Dr. Vártás József**  
jegyző

**BESZÁMOLÓ**

**A GYERMEKVÉDELMI FELADATOK ELLÁTÁSÁRÓL**

## Tisztelt Képviselő-testület!

A gyermekek védelméről és a gyámügyi igazgatásról szóló 1997. évi XXXI. törvény (a továbbiakban: Gyvt.) célja, hogy megállapítsa azokat az alapvető szabályokat melyek szerint az állam, a helyi önkormányzatok és a gyermekek védelmét ellátó természetes és jogi személyek, továbbá jogi személyiséggel nem rendelkező más szervezetek meghatározott ellátásokkal és intézkedésekkel segítséget nyújtsanak a gyermekek törvényben foglalt jogainak és érdekeinek érvényesítéséhez, a szülői köteleességek teljesítéséhez, illetve gondoskodjanak a gyermekek veszélyeztetettségének megelőzéséről és megszüntetéséről, a hiányzó szülői gondoskodás pótlásáról, valamint a gyermekvédelmi gondoskodásból kikerült fiatal felnőttek társadalmi beilleszkedéséről.

E célok elérése érdekében a törvény meghatározza a gyermekek alapvető jogai érvényesítésének garanciáit, a gyermekek védelmét biztosító, pénzben és természetben nyújtott támogatások, valamint személyes gondoskodást nyújtó alap- és szakellátások egyes formáit, a jogosultság feltételeit, annak megállapítását, az ellátások finanszírozásának elveit és intézményrendszerét, továbbá a gyermekvédelmi gondoskodás egyes formáit, fő szabályait és a gyámügyi igazgatás szervezetét.

A Gyvt. alapján a gyermekek védelme, a gyermekek családban történő nevelkedésének elősegítése, veszélyeztettségének megelőzésére és megszüntetésére, valamint szülői, vagy más hozzátartozói gondoskodásból kikerülő gyermek helyettesítő védelmének biztosítására irányuló tevékenység.

A gyermekek védelmét pénzbeli, természetbeni és személyes gondoskodást nyújtó gyermekjóléti alapellátások, illetve gyermekvédelmi szakellátások, valamint meghatározott hatósági intézkedések biztosítják.

A gyermekvédelmi rendszer működtetése állami és önkormányzati közös feladat.

A Gyvt. szabályozása alapján az önkormányzat feladatai:

„94. § (1) **A települési önkormányzat**, fővárosban a fővárosi kerületi önkormányzat, illetve a fővárosi önkormányzat által közvetlenül igazgatott terület tekintetében a fővárosi önkormányzat **feladata a gyermekek védelme helyi ellátó rendszerének kiépítése és működtetése, a területén lakó gyermekek ellátásának megszervezése.**

(2) A települési önkormányzat az e törvényben foglaltak szerint, a (2a)-(4) bekezdésben meghatározottak figyelembevételével **biztosítja** – a gyermekek esélynövelő szolgáltatásai kivételével – **a személyes gondoskodást nyújtó gyermekjóléti alapellátásokat**, valamint, ha a (2a)-(4) bekezdés alapján nem köteles az ellátás biztosítására, szervezi és közvetíti a máshol igénybe vehető ellátásokhoz való hozzájutást.”

A Gyvt. végrehajtását a gyámhatóságokról, valamint a gyermekvédelmi és gyámügyi eljárásról szóló 149/1997.(IX.10.) Korm. rendelet (a továbbiakban: Korm. rendelet), a gyermekvédelmi és gyámügyi feladat, és hatáskörök ellátásáról, valamint a gyámhatóság szervezetéről és illetékességéről szóló 331/2006.(XII.23.) Korm. rendelet szabályozza.

Gyvt. 96. § (6) bekezdése alapján, a települési önkormányzat és az állam fenntartói feladatainak ellátására kijelölt szerv a gyermekjóléti és gyermekvédelmi feladatnak ellátásáról minden év május 31.-éig – a külön jogszabályban meghatározott tartalommal – átfogó értékelést készít. Az értékelést – a települési önkormányzat esetén a Képviselő-testület általi megtárgyalást követően- meg kell küldeni a gyámhatóságnak.

Fentiek értelmében az alábbiakban részletezett tartalmi követelmények alapján elkészített beszámoló – annak megtárgyalása és elfogadása után – megküldésre kerül a Borsod-Abaúj-Zemplén Vármegyei Kormányhivatal Hatósági Főosztályának.

A települési önkormányzat által készítendő átfogó értékelés tartalmi követelményeit a gyámhatóságokról, valamint a gyermekvédelmi és gyámügyi eljárásról szóló 149/1997. (IX.10) Korm. rendelet a 10. számú melléklete határozza meg az alábbiak szerint:

*„I. A települési önkormányzat által készítendő átfogó értékelés tartalmi követelményei:*

- 1. A település demográfiai mutatói, különös tekintettel a 0–18 éves korosztály adataira.*
- 2. \* Az önkormányzat által nyújtott pénzbeli, természetbeni ellátások biztosítása:*
  - a rendszeres gyermekvédelmi kedvezményben részesülők száma, kérelmezőkre vonatkozó általánosítható adatok, elutasítások száma, főbb okai, önkormányzatot terhelő kiadás nagysága,*
  - egyéb, a Gyvt.-ben nem szabályozott pénzbeli vagy természetbeni juttatásokra vonatkozó adatok,*
  - gyermekétkeztetés megoldásának módjai, kedvezményben részesülőkre vonatkozó statisztikai adatok.*
- 3. \* Az önkormányzat által biztosított személyes gondoskodást nyújtó ellátások bemutatása:*
  - gyermekjóléti szolgáltatás biztosításának módja, működésének tapasztalata (alapellátásban részesülők száma, gyermekek veszélyeztetettségének okai, válsághelyzetben levő várandós anyák gondozása, családjából kiemelt gyermek szüleinek gondozása, jelzőrendszer tagjaival való együttműködés tapasztalatai),*
  - gyermekek napközbeni ellátásának, gyermekek átmeneti gondozásának biztosítása, ezen ellátások igénybevétele, s az ezzel összefüggő tapasztalatok.*
- 4–5. \**
- 6. \* A felügyeleti szervek által gyámhatósági, gyermekvédelmi területen végzett szakmai ellenőrzések tapasztalatainak, továbbá a gyermekjóléti és gyermekvédelmi szolgáltató tevékenységet végzők ellenőrzésének alkalmával tett megállapítások bemutatása.*
- 7. Jövőre vonatkozó javaslatok, célok meghatározása a Gyvt. előírásai alapján (milyen ellátásokra és intézményekre lenne szükség a problémák hatékonyabb kezelése érdekében, gyermekvédelmi prevenciós elképzelések).*
- 8. A bűnmegelőzési program főbb pontjainak bemutatása (amennyiben a településen készült ilyen program), valamint a gyermekkorú és a fiatalkorú bűnelkövetők számának az általuk elkövetett bűncselekmények számának, a bűnelkövetés okainak bemutatása.*
- 9. A települési önkormányzat és a civil szervezetek közötti együttműködés keretében milyen feladatok, szolgáltatások ellátásában vesznek részt civil szervezetek (alapellátás, szakellátás, szabadidős programok, drogprevenció stb.).”*

Az értékelés elkészítését meghatározza a gyermekek védelmének rendszere, amelyek az alábbiakban összegezhetők:

- **Pénzbeli és természetbeni ellátások:**
  - a) a rendszeres gyermekvédelmi kedvezmény,
  - b) a gyermekétkeztetés,
  - c) a gyermektartásdíj megelőlegezése,
  - d) az otthonteremtési támogatás.
- **A személyes gondoskodás keretébe tartozó gyermekjóléti alapellátások:**
  - a) a gyermekjóléti szolgáltatás,
  - b) a gyermekek napközbeni ellátása,
  - c) a gyermekek átmeneti gondozása,
  - d) gyermekek esélynövelő szolgáltatásai.

- **A személyes gondoskodás keretébe tartozó gyermekvédelmi szakellátások:**
  - a) az otthont nyújtó ellátás,
  - b) az utógondozói ellátás,
  - c) a területi gyermekvédelmi szakszolgáltatás.
- **A gyermekvédelmi gondoskodás keretébe tartozó hatósági intézkedések:**
  - a) a hátrányos és halmozottan hátrányos helyzet fennállásának megállapítása,
  - b) a védelembe vétel,
  - c) a családba fogadás,
  - d) az ideiglenes hatályú elhelyezés,
  - e) a nevelésbe vétel,
  - f) a nevelési felügyelet elrendelése,
  - g) az utógondozás elrendelése,
  - h) az utógondozói ellátás elrendelése,
  - i) a megelőző pártfogás elrendelése.

### **1. Edelény város demográfiai mutatói**

- a) a város lakosainak száma kor és nem szerinti megoszlás szerint (2025. év december 31.):

<b>Korosztályok</b>	<b>Férfi</b>	<b>Nő</b>	<b>Lakosok száma összesen (fő)</b>
0-2 év	131	132	263
3-6 év	207	224	431
7-14 év	416	384	800
15-18 év	180	204	384
19-23 év	239	252	491
24-35 év	692	662	1354
36-50 év	1060	921	1981
51-60 év	633	617	1250
61 felett	931	1440	2371
<b>Összesen:</b>	<b>4489</b>	<b>4836</b>	<b>9325</b>

Forrás: Központi Személyiadat és lakcímnnyilvántartás

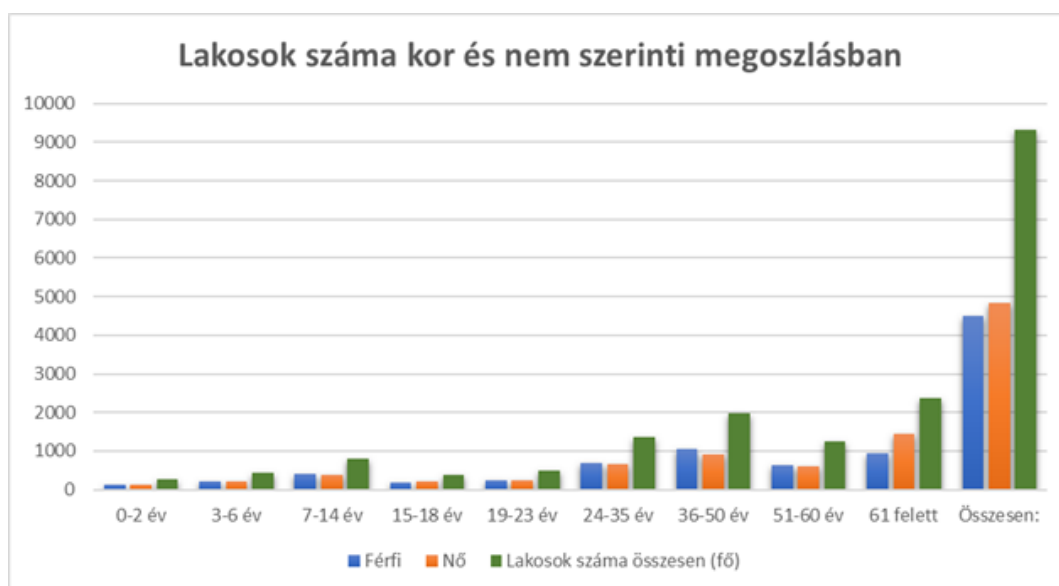

b) a város állandó népességének száma (2025. év december 31.):

2021 év	2022 év	2023 év	2024 év	2025 év
9660	9652	9601	9444	9325

Forrás: Központi Személyiadat és lakcímnnyilvántartás

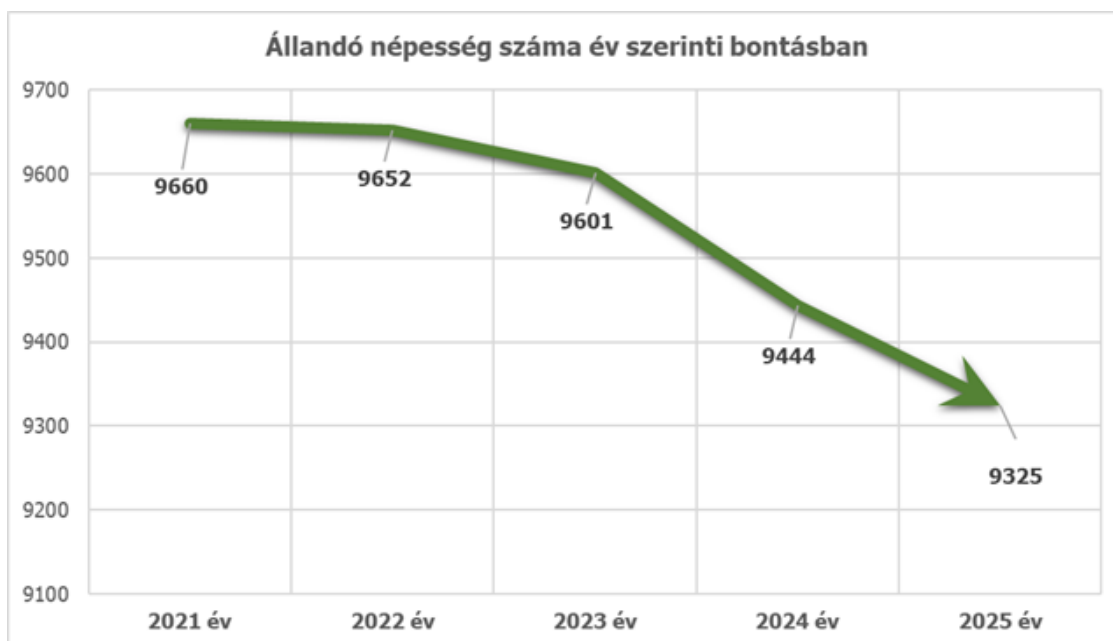

A város állandó népességének száma 2025. december 31. -én 9325 fő volt, amely az előző évhez viszonyítva 119 fő csökkenést mutat.

## **2. Az önkormányzat által nyújtott pénzbeli és természetbeni ellátások biztosítása**

a) a Gyvt. alapján az önkormányzat által kötelezően nyújtandó pénzbeli és természetbeni ellátások:

- rendszeres gyermekvédelmi kedvezmény,
- hátrányos, halmozottan hátrányos helyzet megállapítása,
- pénzbeli ellátás,
- gyermekétkeztetés, szünidei gyermekétkeztetés,

b) a szociális igazgatásról és szociális ellátásokról szóló 1993. évi III. törvény (a továbbiakban: Szt.) felhatalmazása alapján megalkotott önkormányzati rendelet alapján biztosított pénzbeli és természetbeni ellátások:

- rendkívüli települési támogatás,
- lakásfenntartási támogatás,
- szociális ösztöndíj támogatás,
- létfenntartási támogatás,
- tüzelőanyag támogatás,
- idősek támogatása,
- gyógyszer és gyógyászati segédeszköz költségeihez való hozzájárulás,
- speciális étrendre szoruló gyermekek támogatása,
- iskoláztatási, hallgatói támogatás,
- temetés költségeihez való hozzájárulás,
- időskorúak tartós bentlakásos intézményében lakók karácsonyi támogatása,
- hulladékszállítással kapcsolatos díjtámogatás.

## **Rendszeres gyermekvédelmi kedvezmény:**

A Gyvt. 19. § (1) bekezdése szerint a rendszeres gyermekvédelmi kedvezményre való jogosultság megállapításának célja annak igazolása, hogy a gyermek szociális helyzete alapján jogosult a törvényben meghatározott ingyenes vagy kedvezményes intézményi gyermekétkeztetés és – ha megfelel a Gyvt. 21/C. §-ában írt feltételeknek – szünidei gyermekétkeztetés igénybevételére, évente kétszer alapösszegű pénzbeli támogatásra és külön jogszabályban meghatározott egyéb kedvezményekre (pl.: ingyenes tankönyv, védendő fogyasztói státusz megállapítása stb.).

A rendszeres gyermekvédelmi kedvezményben részesülő gyermekek alapösszegű támogatásának összege 6.000 forint, a hátrányos, halmozottan hátrányos gyermekeknél 6.500 forint.

2025. évben a fentiek alapján pénzbeli támogatás formájában nyújtott eljárásra a költségvetésből a pótigénnyel együtt 6.366.000 forint került kifizetésre az augusztusi és a novemberi hónapokban:

2025	Alapösszegű támogatásban részesülők száma (fő):	Alapösszegű támogatás összege összesen (6.000Ft/fő)	Emelt összegű támogatásban részesülők száma (fő)	Emelt összegű támogatás összege összesen (6.500 Ft/fő)	Tárgyhónapban kifizetett támogatás összege (Ft)
Augusztus	39	234.000	458	2.977.000	3.211.000
Pótigény	0	0	9	(9×500) 4.500	4.500
November	27	162.000	453	2.944.500	3.106.500
Pótigény	0	0	4	(2×6.500+2×500) 14.000	14.000
Összesen	66	396.000	924	5.940.000	6.336.000

(Az adatok tartalmazzák azoknak a gyermekeknek a számát is, akik nagykorúvá váltak és saját jogon részesülnek a támogatásban).

A szabályozás szerint a rendszeres gyermekvédelmi kedvezményben való jogosultság elsődleges feltétele, hogy a gyermeket gondozó családban az egy főre jutó havi nettó jövedelem ne haladja meg a szociális vetítési alap 245 %-át ha, a gyermeket egyedülálló szülő, illetve más törvényes képviselő gondozza, vagy ha a gyermek tartósan beteg, illetve súlyosan fogyatékos, illetve ha a nagykorúvá vált gyermek nappali oktatás munkarendje szerint tanulmányokat folytat és a 23. életévét nem töltötte be vagy felsőfokú oktatási intézmény nappali tagozatán tanul 25. életévét nem töltötte be, feltéve, hogy a nagykorúvá válását megelőző második hónap első napja, valamint a nagykorúvá válást megelőző nap közötti időszakban legalább egy napig rendszeres gyermekvédelmi támogatásra volt jogosult. Jogosult továbbá az gyermek, aki a korábban említett esetkörbe nem tartozik és a család egy főre jutó havi nettó jövedelme nem haladja meg a szociális vetítési alap 225 %-át.

A rendszeres gyermekvédelmi támogatások vonatkozásában megfigyelhető, hogy a benyújtott kérelmek az esetek többségében az megállapításra kerül. A csekély számú elutasítások oka a meghatározott értékhatárt meghaladó jövedelem vagy az, hogy a jogosult törvényes képviselő még a korábbi megállapítás hatálya alatt, valamint nagykorúvá vált gyermek esetében, nem a jogosult személy nyújtja be a kérelmet.

## **Hátrányos helyzet - halmozottan hátrányos helyzet:**

A megállapított rendszeres gyermekvédelmi támogatások csak nem mindegyikéhez kapcsolódik a hátrányos vagy a halmozottan hátrányos helyzet megállapítása.

A Gyvt. 67/A. § (1) bekezdése értelmében **hátrányos helyzetű** az a rendszeres gyermekvédelmi kedvezményre jogosult gyermek, aki esetében az alábbi körülmények közül **egy fennáll**:

- a szülő vagy a családbafogadó gyám alacsony iskolai végzettsége, ha a gyermeket együtt nevelő mindkét szülőről, a gyermeket egyedül nevelő szülőről vagy a családbafogadó gyámról – önkéntes nyilatkozata alapján – megállapítható, hogy a rendszeres gyermekvédelmi kedvezmény igénylésekor **legfeljebb alacsony iskolai végzettséggel rendelkezik**.
- a szülő vagy a családbafogadó gyám **alacsony foglalkoztatottsága**, ha a gyermeket nevelő szülők bármelyikéről vagy a családbafogadó gyámról megállapítható, hogy a rendszeres gyermekvédelmi kedvezmény igénylésekor az Szt. 33. §-a szerinti aktív korúak ellátására jogosult vagy a rendszeres gyermekvédelmi kedvezmény igénylésének időpontját megelőző 16 hónapon belül legalább 12 hónapig álláskeresőként nyilvántartott személy.  
Az alacsony foglalkoztatottság ténye a Járási Hivatal igazolása alapján állapítható meg.
- a gyermek **elégtelen lakókörnyezete**, illetve lakáskörülményei, ha megállapítható, hogy a gyermek a településre vonatkozó integrált településfejlesztési stratégiában szegregátumnak nyilvánított lakókörnyezetben vagy félkomfortos, komfort nélküli vagy szükséglakásban, illetve olyan lakáskörülmények között él, ahol korlátozottan biztosítottak az egészséges fejlődéséhez szükséges feltételek.

A Gyvt. 67/A. § (2) bekezdése értelmében **halmozottan hátrányos helyzetű** az a rendszeres gyermekvédelmi kedvezményre jogosult gyermek vagy nagykorúvá vált gyermek, akinek esetében a Gyvt. 67/A. § (1) bekezdés a) -c) pontjaiban meghatározott körülmények közül legalább kettő fenn áll, illetve a nevelésbe vett gyermek, valamint az utógondozói ellátásban részesülő és tanulói vagy hallgatói jogviszonyban álló fiatal felnőtt.

A hátrányos és halmozottan hátrányos helyzet megállapítására vonatkozó eljárás lefolytatása, illetve a megállapító vagy elutasító határozat meghozatala a lakóhely szerint illetékes települési jegyző hatáskörébe tartozik. Azonos eljárásban, de külön kérelem alapján állapíthatja meg a rendszeres gyermekvédelmi kedvezményre való jogosultságot, hiszen ez utóbbi pozitív elbírálása előfeltétele a hátrányos és a halmozottan hátrányos helyzet megállapításának. Az eljárás eredményéről, vagyis a hátrányos vagy a halmozottan hátrányos helyzet megállapításáról a jegyző minden esetben értesíti az érintett intézményt (bölcsődét, nevelési oktatási vagy felsőfokú oktatási intézményt.)

Edelény város területén 2025. december 31. -én 487 gyermek részesült gyermekvédelmi kedvezményben ebből 463 gyermeknél kezdeményezték a hátrányos helyzet, illetve halmozottan hátrányos helyzet megállapítását. Ennek alapján a számadatból 170 gyermek esetében került sor a hátrányos helyzet, 293 gyermek esetében a halmozottan hátrányos helyzet megállapítására.

### **A Gyvt.-ben nem szabályozott természetbeni és pénzügyi ellátások**

Edelény Város Önkormányzatának Képviselő-testülete a szociális igazgatásról és szociális ellátásokról szóló 1993. III. törvény 132. § (4) bekezdésében kapott felhatalmazás alapján megalkotta a 33/2022.(XII.14.) önkormányzati rendeletét. Az Szt. 45. § (1) bekezdése szerint a Képviselő-testület a törvény rendelkezései alapján nyújtott pénzügyi és természetbeni ellátások kiegészítéseként önkormányzati rendeletben meghatározott feltételek alapján – pénzügyi vagy természetbeni formában – települési támogatást nyújt.

Az Szt. 132. § (4) bekezdés g) pontjában „felhatalmazást kap a települési önkormányzat, hogy rendeletben szabályozza a települési támogatás keretében nyújtott ellátások jogosultsági feltételeit, valamint az ellátások megállapításának, kifizetésének, folyósításának, valamint felhasználása ellenőrzésének szabályait.”

Az említett jogszabályi felhatalmazás alapulvételével a hatályos önkormányzati rendelet a következő támogatási formákat tartalmazza:

Szociális rászorultság esetén a pénzbeli és természetbeni ellátások formái:

- a) rendkívüli települési támogatás,
- b) lakásfenntartási támogatás,
- c) szociális ösztöndíj támogatás,
- d) létfenntartási támogatás,
- e) tüzelőanyag támogatás,
- f) idősek támogatása,
- g) gyógyszer és gyógyászati segédeszköz költségeihez való hozzájárulás,
- h) speciális étrendre szoruló gyermekek támogatása,
- i) iskoláztatási, hallgatói támogatás,
- j) temetés költségeihez való hozzájárulás,
- k) időskorúak tartós bentlakásos intézményében lakók karácsonyi támogatása,
- l) hulladékszállítással kapcsolatos díjtámogatás.

Az említett önkormányzati rendeletben minden támogatási forma esetében meghatározásra kerültek a jogosultsági feltételek és a támogatás összege. A rendeleti szabályozás a jogosultsági feltételeket, illetőleg azok meglétét a lakásfenntartási támogatás kivételével a „család” fogalmához köti, ezért valójában csaknem minden támogatási forma támogatottja a család, mint mikrokörnyezet. Tekintettel arra, hogy a gyermek optimális helyzetben családban él, ezért a családnak nyújtott támogatás egyben a gyermek támogatását is jelenti, függetlenül annak elnevezésétől vagy az azt életre hívó élethelyzettől. Ennek alapján Edelény városában az alábbi támogatások kerültek megállapításra a 2025. évben.

A 2025. évben megállapított, valamint a 2024. évről áthúzódó támogatásban részesülő esetek száma:

<b>Támogatás megnevezése</b>	<b>Támogatási eset</b>	<b>Támogatás éves összege</b>
a) rendkívüli települési támogatás,	99	4.859.900
b) lakásfenntartási támogatás,	89	3.767.395
c) szociális ösztöndíj támogatás,	95	6.570.000
d) létfenntartási támogatás,	135	2.495.000
e) tüzelőanyag támogatás,	684	23.940.000
f) idősek támogatása,	1314	1350 db utalvány 10.512.000
		52 db ajándékcsomag 416.000
g) gyógyszer és gyógyászati segédeszköz költségeihez való hozzájárulás,	23	205.275
h) speciális étrendre szoruló gyermekek támogatása,	2	460.000
i) iskoláztatási, hallgatói támogatás,	114	2.900.000
j) temetés költségeihez való hozzájárulás,	25	1.370.000

k) időskorúak tartós bentlakásos intézményében lakók karácsonyi támogatása,	121	726.000
l) hulladékszállítással kapcsolatos díjtámogatás,	0	0

Az egyes támogatások között átfedés van, hiszen például az időskorúak támogatására rendelkezésre álló, de a halálesetek miatt fel nem használt utalványok, létfenntartási támogatások keretében kerültek felhasználásra.

A fenti támogatások közül a tanulmányokat folytató gyermekek kifejezett segítségét támasztja alá a **szociális ösztöndíj** támogatás, amire az jogosult, akinek gyermeke edelényi székhelyű gimnáziumi vagy szakgimnáziumi oktatást nyújtó köznevelési intézmény nappali tagozatán tanulói jogviszonnyal rendelkezik és akinek mint 18. év alatti gyermek törvényes képviselőjének és a támogatott gyermeknek megegyező állandó bejelentett lakcíme Edelény város területén van, vagy mint a 18 életévét betöltött tanulónak bejelentett állandó lakcíme a város területén van és a család egy főre eső nettó havi jövedelme nem haladja meg a 239.400 forintot. A minimálbér összegének változásával növekedett a család (szülők) jövedelme, és ez több esetben meghaladta a jogosultsági értékhatárt (vagyis a korábban megállapított 199.500 forint). A gyermekek támogatása érdekében Edelény Város Önkormányzata Képviselő-testülete a jogosultsági értékhatár megemelte, az infláció növekedés 20%-ával, azaz 239.400 forintra. A támogatás összege havi 10.000 forint, ami 10 hónapra kerül megállapításra. Így 2025. évben 95 tanuló vált jogosulttá a támogatásra.

A másik támogatási forma az **iskoláztatási, hallgatói támogatás**, amely azon kérelmezők részére állapítható meg, ahol a kiskorú általános iskolai vagy középiskolai tanulmányokat folytat, illetőleg annak a fiatal felnőttnek, aki 24. életévét nem töltötte be és iskola rendszerű oktatás nappali tagozatán vesz részt, feltéve, ha a család/ igénylő egy főre eső havi nettó jövedelme nem haladja meg a 142.500 forintot. A támogatás elsősorban étkeztetés támogatására, táborozás költségeire, tanszer, íróeszköz, egyéb oktatáshoz szükséges eszközök beszerzési költségeihez való hozzájárulásra, valamint jegyzetek, tankönyvek beszerzési költségeihez való hozzájárulásra vehető igénybe. A támogatás összege naptári évenként 20.000 forint.

E támogatási körhöz tartozik még a **speciális étrendre szoruló gyermekek támogatása**, amelyet az önkormányzat abban az esetben biztosít a 18 év alatti gyermekek részére, ha táplálékallergiájuk vagy más alapbetegségük miatt speciális étrendre szorulnak és családjukban az egy főre eső havi jövedelem nem haladja meg a 171.000 forintot. A támogatás összege 12 hónapon át havi 10.000 forint.

### **Gyermekétkeztetésre vonatkozó adatok**

Edelény városban a gyermekétkeztetés intézményi rendszerben történik.

A Gyvt. 21/B. § (1) és (2) bekezdése szerint:

*„(1) Az intézményi gyermekétkeztetést ingyenesen kell biztosítani \**

*a) \* a bölcsődében, mini bölcsődében nyújtott bölcsődei ellátásban vagy óvodai nevelésben részesülő gyermek számára, ha*

*aa) rendszeres gyermekvédelmi kedvezményben részesül,*

*ab) tartósan beteg vagy fogyatékos, vagy olyan családban él, amelyben tartósan beteg vagy fogyatékos gyermeket nevelnek,*

*ac) olyan családban él, amelyben három vagy több gyermeket nevelnek,*

ad) \* olyan családban él, amelyben a szülő nyilatkozata alapján az egy főre jutó havi jövedelem összege nem haladja meg a kötelező legkisebb munkabér személyi jövedelemadóval és társadalombiztosítási járulékkal csökkentett összegének 130%-át vagy

ae) nevelésbe vették;

b) az 1–8. évfolyamon nappali rendszerű iskolai oktatásban részt vevő tanuló számára, ha

ba) rendszeres gyermekvédelmi kedvezményben részesül, vagy

bb) nevelésbe vették;

c) azon a) és b) pont szerinti életkorú, rendszeres gyermekvédelmi kedvezményben részesülő gyermek számára, akit fogyatékos gyermekek számára nappali ellátást nyújtó, az Szt. hatálya alá tartozó fogyatékosok nappali intézményében helyeztek el;

d) az 1–8. évfolyamon felül nappali rendszerű iskolai oktatásban részt vevő tanuló számára, ha

da) nevelésbe vették, vagy

db) utógondozói ellátásban részesül.

(2) Az intézményi gyermekétkeztetést az intézményi térítési díj 50%-os normatív kedvezményével kell biztosítani

a) az 1–8. évfolyamon felül nappali rendszerű iskolai oktatásban részt vevő tanuló számára, ha rendszeres gyermekvédelmi kedvezményben részesül;

b) az 1–8. és az azon felüli évfolyamon nappali rendszerű iskolai oktatásban részt vevő tanuló számára, ha olyan családban él, amelyben három vagy több gyermeket nevelnek, feltéve, hogy az (1) bekezdés b) pont ba) alpontja alapján a tanuló nem részesül ingyenes intézményi gyermekétkeztetésben;

c) az (1) bekezdés a), b) és d) pontja szerinti életkorú, tartósan beteg vagy fogyatékos gyermek számára, feltéve, hogy az (1) bekezdés alapján a gyermek nem részesül ingyenes intézményi gyermekétkeztetésben.”

A gyermek étkeztetés helyszíneit az étkezők és a kedvezményben részesülők számát a következő táblázat tükrözi:

Intézmények	Átlagos étkezők száma az évben	Az étkeztést kedvezményesen igénybe vevők	Megjegyzés
Szent Miklós Görögkatolikus Általános Iskola, Óvoda és Alapfokú Művészeti Iskola	483 fő	226 fő	
Szent János Görögkatolikus Gimnázium, Szakgimnázium Technikum, Kollégium és Óvoda (Oltalom Tagóvoda) <sup>1</sup>	140 fő	132 fő	
Szent János Görögkatolikus Gimnázium, Szakgimnázium Technikum, Kollégium és Óvoda	496 fő	266 fő	
Edelényi Mátyás Óvoda és Bölcsőde	170 fő	162 fő	
Borsodi Általános Iskola	173 fő	167 fő	
Edelényi Nyitott Ajtó Baptista Oktatási Központ	174 fő	174 fő	

<sup>1</sup> 2025. augusztus 31. napjáig a Szent Miklós Görögkatolikus Általános Iskola, Óvoda és Alapfokú Művészeti Iskola látta el az Oltalom Tagóvoda gyermekétkeztetését. Majd 2025. szeptember 1. napjától a Szent János Görögkatolikus Gimnázium, Szakgimnázium, Technikum, Kollégium és Óvoda látja el az étkeztetést az Oltalom Tagóvodában. A kimutatásban szereplő éves étkezők száma és a kedvezményes étkezők száma már az új intézményi változás szerint rögzítésre.

A kedvezményes térítésidej fizetésének a főbb okai:

- rendszeres gyermekvédelmi támogatásban részesülő,
- három vagy több gyermekes család,
- tartósan beteg gyermek,
- nevelésbe vett gyermek,
- szülő nyilatkozata alapján a család havi egy főre jutó jövedelme nem haladja meg a kötelező legkisebb munkabér személyi jövedelemadóval és tb-járulékkel csökkentett összegének 130 százalékát

Az edelényi Nyitott Ajtó Baptista Oktatási Intézmény a tagintézmény belső szabályozása alapján a nappali rendszerű oktatásban résztvevő tanulók és óvodások részére térítésmentes étkezést biztosít.

A Gyvt. alapján a települési önkormányzat a **szünidei gyermekétkeztetés** keretében a szülő, törvényes képviselő kérelmére a déli meleg főétkezést a hátrányos helyzetű vagy halmozottan hátrányos helyzetű gyermekek részére ingyenesen biztosítja, viszont a csupán a gyermekvédelmi kedvezményben részesülő gyermekek részére csak biztosíthatja. Az ingyenes szünidei gyermekétkeztetés biztosításának időszaka a tanév rendjéről szóló mindenkor miniszteri rendeletben meghatározott, őszi, téli, tavaszi szünetben a nappali rendszerű intézmények – bölcsőde, óvoda, iskola – zárva tartásának ideje alatt valamennyi munkanap, a nyári tanítási szünet tartama alatt legalább 54 munkanap a nappali rendszerű intézmények – bölcsőde, óvoda, iskola – zárva tartásának időtartama. Az ingyenes szünidei gyermekétkeztetés természetbeni ellátás meleg főétkezés formájában került biztosításra 2025. évben. Az egytál meleg étel lefőzésére a Szent Miklós Görögkatolikus Általános Iskola, Óvoda és Alapfokú Művészeti Iskolánál működő Központi Konyhán került sor, és azt a jogosult gyermekek törvényes képviselői három helyszínen (Szent Miklós Görögkatolikus Általános Iskola, Óvoda és Alapfokú Művészeti Iskolánál működő Központi Konyhán, Biztos Kezdet Gyermekház, Finkei Óvoda) vehették át. 2025 évben az önkormányzat „a települési önkormányzatok szociális feladatának egyéb támogatása” normatíva terhére a tavaszi szünetben 5 napon, a nyári szünetben 49 napon, az őszi szünetben 5 napon, és a téli szünetben 5 napon biztosított elszállítással egy tál ételt a jogszabályokban meghatározott gyermeki körre. Természetesen ezt megelőzően minden hátrányos és halmozottan hátrányos gyermek törvényes képviselője a lehetőségről írásban tájékoztatva lett, valamint arról is, hogy az ételt melyik napon, milyen időpontban és hol vehetik át. A tájékoztató a város honlapján közzétételre került.

2025. évben szünidei gyermekétkeztetés igénybe vevők részére lefőzött adagok számát az alábbi táblázat mutatja be.

<b>Szünidő</b>	<b>Lefőzött adag</b>	<b>Igénylő által átvett</b>	<b>Egyéb igénybe vevő által átvett</b>	<b>Összesen</b>
tavaszi	1.675	1.500	175	1.675
nyári	14.481	13.870	611	14.481
ősz	1.035	920	115	1.035
téli	1.120	852	268	1.120

A 2025. évben az őszi szünetben 207 gyermek, a téli szünetben 224 gyermek, a tavaszi szünetben 335 gyermek, a nyári szünetben átlag 294 gyermek nyújtotta be igényét az étkeztetésre.

A szünidő 2025. év szünidő időszakára vonatkozó adagszám és átlaglétszám:

<b>Szünidő</b>	<b>Adag</b>	<b>létszám</b>
április	1.675	335
június	1.728	288
július	6.693	291
augusztus	6.060	303
október	1.035	207
december	1.120	224
<b>összesen:</b>		<b>18.311</b>

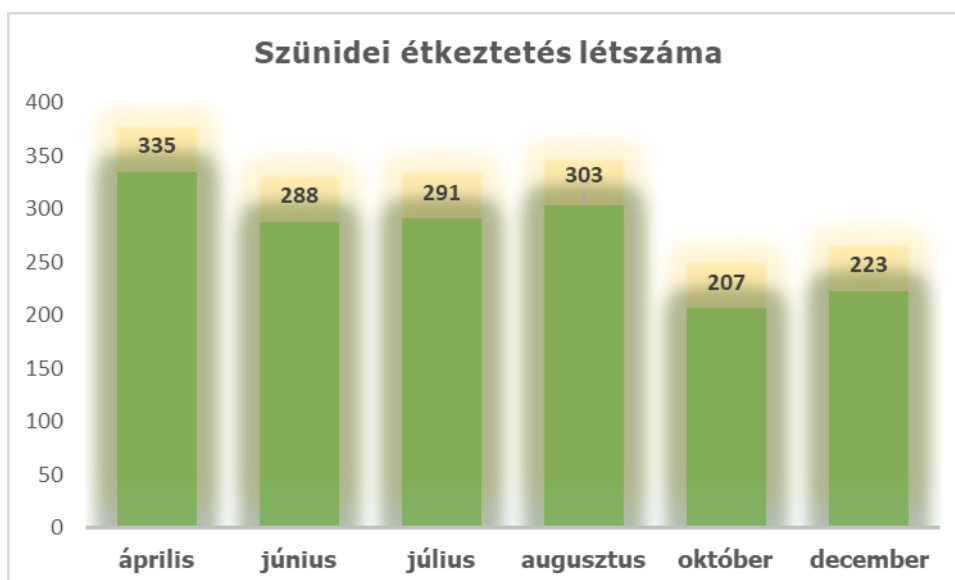

### **3. A Család- és Gyermejjóléti Szolgálat célja, szakmai feladatai**

#### **Feladatai:**

- A gyermekkel és családjával végzett szociális segítő munkával elősegíti a gyermek problémáinak rendezését, a családban jelentkező működési zavarok ellensúlyozását.
- Megállapodást köt az alapellátás keretében önként vállalt együttműködésre.
- A szociális munka módszereinek alkalmazásával a gyermekek veszélyeztetettségének megszüntetésére törekszik. Részt vesz a családi konfliktusok megoldásának elősegítésében, a család működési zavarainak helyreállításában, életvezetési tanácsok ad.
- Családtervezési, pszichológiai, nevelési tanácsot ad, vagy az ehhez való hozzájutást megszervezi.
- A klienseket tájékoztatja a törvényben és a helyi rendeletben szabályozott szociális ellátások igénybevételének lehetőségeiről.
- A válsághelyzetben lévő várandós anyát támogatja, segíti, megfelelő tanácsokkal látja el.
- Prevenációs és szabadidős programokat szervez.
- Hivatalos ügyeket intéz.
- Kezdeményezi az egészségügyi ellátások, és pedagógiai szakszolgálatok igénybevételét.

- Működteti a veszélyeztetettséget észlelő- és jelzőrendszert, szervezi a jelzőrendszeri tagokkal való együttműködést.
- Figyelemmel kíséri a településen élő családok, gyermekek, személyek életkörülményeit, szociális helyzetét, gyermekjóléti és szociális ellátások, szolgáltatások iránti szükségletét, gyermekvédelmi vagy egyéb hatósági beavatkozást igénylő helyzetét.
- A jelzésre köteles szervezeteket felhívja jelzési kötelezettségük írásban – krízishelyzet esetén utólagosan – történő teljesítésére, veszélyeztetettség, illetve krízishelyzet észlelése esetén az arról való tájékoztatásra.
- Tájékoztatja a jelzőrendszerben részt vevő további szervezeteket és az ellátási területén élő személyeket a veszélyeztetettség jelzésének lehetőségéről és fontosságáról.
- Fogadja a beérkezett jelzéseket, felkeresi az érintett személyt, illetve családot, és a szolgáltatásairól tájékoztatást ad.
- Veszélyeztetettség esetén rögzíti a Gyermekünk Védelmében elnevezésű informatikai Rendszerben (GYVR) a vonatkozó adatokat.
- Az intézkedések tényéről tájékoztatja a jelzést tevőt, feltéve, hogy annak személye ismert, és ezzel nem sérti meg a jogszabályban szabályozott zárt adatkezelési kötelezettségét.
- A beérkezett jelzésekről és az azok alapján megtett intézkedésekről heti rendszerességgel jelentést készít a Család- és Gyermekjóléti Központnak.
- A jelzőrendszeri szereplők együttműködésének koordinálása érdekében szakmai tanácskozásokat és esetkonferenciát szervez.
- Éves jelzőrendszeri intézkedési tervet készít.
- Felkérésre környezettanulmányt készít.
- Elvégzi az adminisztrációs feladatokat.

### **A veszélyeztetettséget észlelő- és jelzőrendszer működtetése**

A jelzőrendszer munkájának szervezése, koordinálása, és az éves intézkedési terv elkészítése a települési jelzőrendszeri felelős feladata. A jelzőrendszer tagjai kötelesek egymással együttműködni és egymást kölcsönösen tájékoztatni. A jelzőrendszeri működés és a közös munka éves értékelése a jelzőrendszeri tagok által előzetesen beküldött írásos tájékoztatás alapján készült el az éves intézkedési tervben, és megbeszélésre kerül az éves szakmaközi tanácskozás alkalmával.

A Család- és Gyermekjóléti Szolgálattal való munkakapcsolatot a jelzőrendszer tagjai pozitívan értékelték. Az információáramlást gyorsnak, akadálymentesnek, az együttműködést jónak, segítőkésznek, a jelzett probléma megoldására törekvőnek, és többnyire hatékonynak minősítették.

2025. évben 6 szakmaközi megbeszélést tartott a Szolgálat, melynek témái az alábbiak voltak:

1. 2025.02.20. - Éves szakmaközi tanácskozás
2. 2025.04.09. – Várva Várt Alapítvány bemutatása- Polonkainé Valcsev Ivanov Éva-önkéntes koordinátor
3. 2025.06.05. – Biztos Kezdet Gyerekház bemutatása- Nagyné Szócs Nikolett BK Gyerekház vezető
4. 2025.10.02. – A születendő gyermek haza nem adhatóságával kapcsolatos jogszabály változások-Forgácsné dr. Vattay Zita- gyámügyi ügyintéző

5. 2025.11.20. – Autizmus és ADHD tünetei és felismerése- Margetán Rita-klinikai szakpszichológus
6. 2025.12.11. – 2025 éves szakmai tapasztalatok összegzése, szakemberek együttműködési lehetőségei- Nagy Zsuzsanna települési jelzőrendszeri felelős

A Család- és Gyermekjóléti Szolgálat tapasztalatai, valamint a szakemberektől év közben kapott visszajelzések alapján elmondható, hogy Edelényben a veszélyeztetettséget észlelő- és jelzőrendszer a törvényi előírásoknak megfelelően és szervezeten működött 2025-ben is.

### **A veszélyeztetettség megszüntetése**

**2025-ben a leggyakoribb veszélyeztetettséget kiváltó tényezők az alábbiak voltak:**

- szülők, család életvitele, életvezetési problémája
- köznevelési törvény megszegése (rendszeretlen óvodába/iskolába járás, igazolatlan hiányzások, illetve magas óraszámú igazolt hiányzás- az előző évhez hasonlóan alakult, jelentős növekedés nem tapasztalható)
- megélhetési problémák, mélyülő szegénység (egyre gyakoribb probléma a megfelelő élelmezés, ruházat biztosítása), lakhatási problémák
- családszerkezeti, kapcsolati problémák (szülő-gyermek, szülő-szülő),
- szülőkkel való kapcsolatfelvétel, kapcsolattartás nehézségei (változó telefonszámok, lakcímek, melyekről a szülők nem értesítik az illetékes intézményeket)
- szülői elhanyagolás (fizikai/érzelmi, következtelen nevelés, nem megfelelő higiénés körülmények, ápolatlanság)
- kiskorúak által elkövetett szabálysértési ügyek
- kiskorú terhesség, illetve gondozatlan terhesség
- csavargás, iskolakerülés.

A veszélyeztető körülmények elhárítása, a kialakult veszélyeztetettség megszüntetése érdekében a Szolgálat családsegítői személyes segítő kapcsolat keretében gondozási tevékenységet folytattak. A Család és Gyermekjóléti Szolgálat alapellátás és védelembé vétel keretein belül, illetve egyszeri, az első interjúval lezárható eset formájában is gondozza a családokat. Az alapellátás keretében történő családgondozás leggyakoribb okai:

- szülői elhanyagolás,
- szabálysértés elkövetése,
- gyermeknevelési problémák,
- következtelen nevelési módszerek alkalmazása,
- tankötelezettstég nem megfelelő teljesítése,
- lakhatási problémák (túlzsúfoltság, infrastruktúra hiánya pl.: víz, áram),
- anyagi nehézség – a szülő munkanélkülisége, elégtelen jövedelme,
- kiskorú terhesség.

Kiskorú terhesség a 2025-es évben néhány esetben fordult elő Edelényben. Ez a fajta veszélyeztetettség nem minden esetben igényel védelembé vételt, de alapellátás keretében a gondoskodás szükség esetén megtörténik.

Az alapellátást a családsegítők fél évente felülvizsgálják, lehetőség szerint megszüntetik, vagy fenntartják, vagy súlyosabb veszélyeztetés esetén tájékoztatják a Család-és Gyermekjóléti Központot a gondozás eredménytelenségéről, és javasolják a védelembé vételi eljárás megindítását.

A veszélyeztetettség megelőzése és megszüntetése érdekében kerültek megszervezésre az esetmegbeszélések, esetkonferenciák, és a családlátogatások.

**2025-ben** a Család-és Gyermekjóléti Szolgálatnál 12 alkalommal került sor esetkonferencia megtartására.

A hatósági intézkedés megtétele előtt az esetkonferencia megszervezése a Család-és Gyermekjóléti Szolgálat kötelező feladata (kivéve az azonnali ideiglenes hatályú elhelyezést, melyet közvetlen és súlyos veszélyeztetettség esetén a jogszabály szerint a családsegítő is kezdeményezhet).

Az esetkonferencia egy adott család ügyében tartott szakmai konzultáció, amely valamennyi érintett szakember és az érintett család részvételével zajlik. Célja a közös problémamegoldás.

Esetmegbeszélésre 50 alkalommal került sor.

Javaslatra családterápián 18 alkalommal vettek részt olyan családok, melyekkel a kapcsolattartás rendszeres.

Hátralék kezelési tanácsadás 15 esetben zajlott le.

### **Környezettanulmány készítése**

2025. évben a Szolgálatot környezettanulmány készítésére családba fogadás kérelmezése, gyámsági, gondnoksági, vagyoni, gyermekelhelyezési, házasságkötés engedélyezése, szülői felügyeleti jog gyakorlásának rendezése és halmozottan hátrányos helyzet megállapítása miatt kérték fel összesen 195 esetben.

### **A családok szociális helyzetének javítása, adományok közvetítése**

A Család- és Gyermekjóléti Szolgálat 2025-ben folyamatosan fogadta és közvetítette a felajánlott adományokat. Adományközvetésre 92 alkalommal került sor 68 család részére. Több alkalommal érkeztek ruhaadományok, amelyek kiosztása folyamatos volt a rászorulóknak részére. Előfordult bútoradoomány felajánlása is.

Az ügyintézés keretében számos alkalommal kaptak segítséget különböző szervezetek, alapítványok megkeresésében a rászorultak anyagi és életviteli helyzetének javítása érdekében. A Szolgálat segítséget nyújtott önéletrajzok megírásában, internet használat segítségével munkahelyek felkutatásában.

### **Tanácsadás, hivatalos ügyekben való segítségnyújtás**

A kliensek sokszor szabálysértések elkövetéséből adódó büntetések fizetési képtelensége, a gyerekek után folyósított, illetve saját jogon igénybe vehető szociális juttatások intézésének kapcsán keresték meg a Szolgálatot.

A családsegítők több alkalommal fogalmaztak részletfizetési kérelmet, illetve segítettek családtámogatási ellátások, adó- és TAJ kártya igénylésében. Számos esetben működtek közre telefonon történő ügyintézésben, amely a kliensek számára olykor nehézséget jelent.

### **Prevenációs és szabadidős szolgáltatások**

A **szabadidő hasznos eltöltése**, érték-, és ismeretközvetítés, közösségépítés céljából a Család- és Gyermekjóléti Szolgálat az alábbi programokat szervezte.

#### 1. Szabadidős foglalkozás

A program helye: Biztos Kezdet Gyerekház és Közösségi Ház

A program ideje: 2025. február 4.

Résztevők: 5 fő

Program célja: Prevenációs foglalkozás a droghasználattal kapcsolatban

## 2. Szabadidős foglalkozás

A program helye: Biztos Kezdet Gyerekház és Közösségi Ház

A program ideje: 2025. október 28.

Részvevők: 13 fő

A program célja: őszi kézműves foglalkozás

## 3. Kézműves foglalkozás

A program helye: Biztos Kezdet Gyerekház és Közösségi Ház

A program ideje: 2025. október 30.

Részvevők: 13 fő

A program célja: Halloweeni kézműves foglalkozás.

A Család- és Gyermekjóléti Szolgálat által ellátott Edelény településen az önkormányzat nem rendelkezik bűnmegelőzési programmal. Edelény tekintetében 9 alkalommal érkezett jelzés szabálysértés és bűncselekmény elkövetéséről, amiben gyermekkorú és fiatalkorú volt érintett. Ilyen esetekben a családsegítő minden alkalommal felkereste a jelzésben érintett személyt és törvényes képviselőjét, tájékozódott a jelzésben leírtakról, információval és prevenció tanáccsal látta el a gyermeket és szülőjét egyaránt. Minden esetben tájékoztatást nyújtott az újabb elkövetés következményeiről. Szükség esetén a gyermek alapellátásba vételét kezdeményezte vagy javaslatot tett a Család- és Gyermekjóléti Központ felé a kiskorú védelembe vételére. A prevenció munka és tanácsadás egyénre szabottan került elvégzésre.

## **4. A felügyeleti szervek által gyámhatósági, gyermekvédelmi területen végzett szakmai ellenőrzésekre két alkalommal is sor került.**

A Borsod-Abaúj-Zemplén Vármegyei Kormányhivatal és a Slachta Margit Nemzeti Szociálpolitikai Intézet is ellenőrizte a szakmai tevékenységünket.

## **5. Család- és Gyermekjóléti Szolgálat és a civil szervezetekkel való együttműködés bemutatása:**

Továbbra is jó a kapcsolat az Egri Főegyházmegyei Karitasz Központ helyi képviselőjével, és a rászorulóknak érdekében a segítségnyújtás kölcsönös.

A 2025-ös évben is sok családnak írtunk kérelmet, akik így az Egri Főegyházmegyei Karitasz Központtól támogatásban részesültek.

### **Adatok a Szolgálat 2025. évi működéséről**

#### ***Az ellátottak életkor szerinti megoszlása együttműködési megállapodás szerint:***

<b>Életkor</b>	<b>Edelény</b>
0-2 éves	<b>5</b>
3-5 éves	<b>12</b>
6-13 éves	<b>47</b>
14-17 éves	<b>22</b>
18-24 éves	<b>3</b>
25-34 éves	<b>23</b>

35-49 éves	<b>21</b>
50-61 éves	<b>4</b>
62 éves és idősebb	<b>1</b>
Összesen	<b>138</b>
Családok száma	<b>49</b>

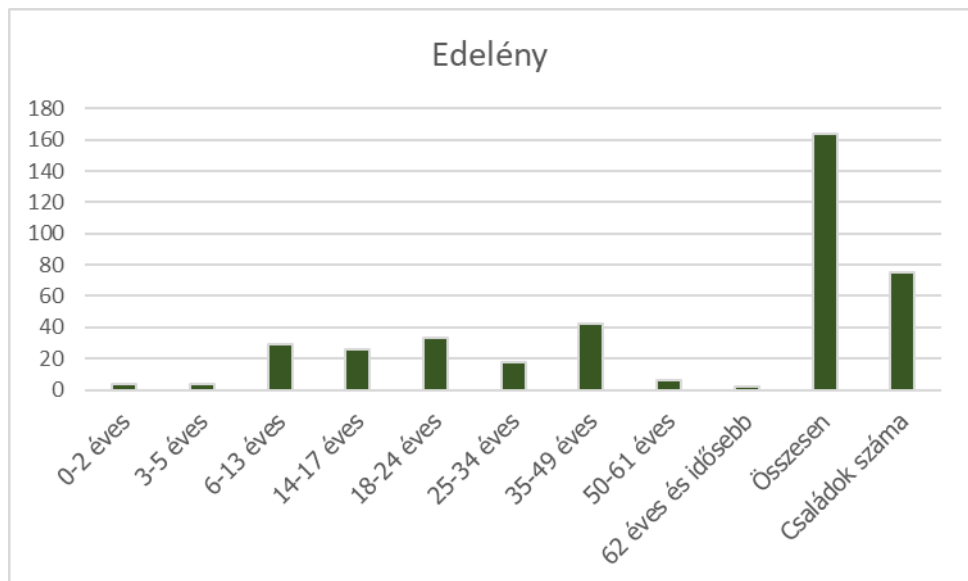

**A Család-és Gyermejkölési Szolgálat szakmai tevékenységének adatai a 2025. évben:**

- Információnyújtás: **431**
- Ügyintézésben való segítségnyújtás: **252**
- Tanácsadás: **178**
- Esetkonferencia: **12**
- Családlátogatás: **567**
- Segítő beszélgetés: **29**

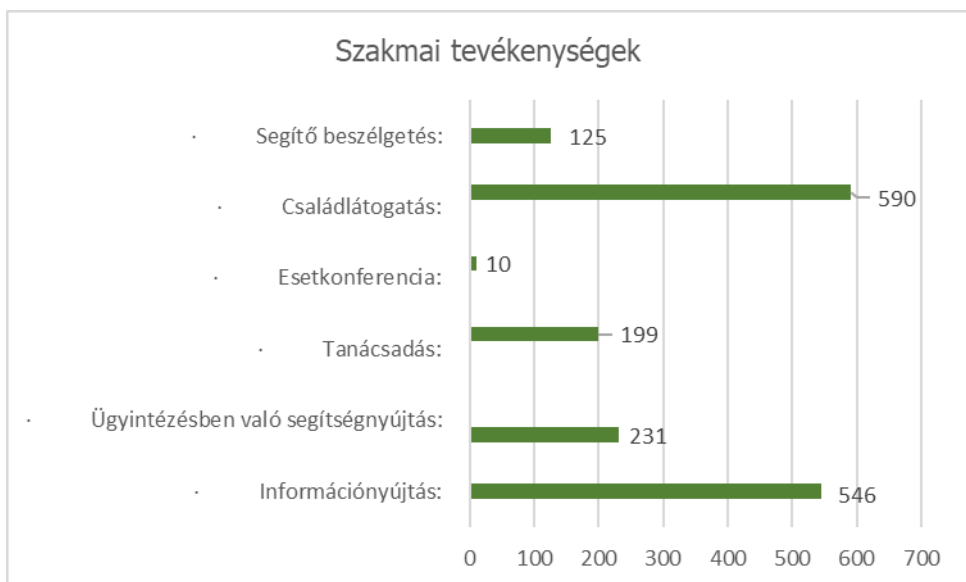

**Együttműködési megállapodás alapján a szolgáltatást igénybe vevő családok száma az elsődleges probléma szerint**

Anyagi (megélhetési, lakhatással összefüggő)	2
Gyermekintézménybe való beilleszkedési nehézség	1
Magatartászavar, teljesítményzavar	2
Családi konfliktus (szülők egymás közti, szülő-gyermek közti)	3
Szülők, család életvitele	10
Szülői elhanyagolás	16
Családon belüli bántalmazás	0
Fogyatékoság, retardáció	2
Gyermeknevelési	10
Ügyintézésrel kapcsolatos, információ nyújtással kapcsolatos	0
Lelki, mentális, pszichiátriai betegség	2
Szenvedélybetegség	0
<b>Összes</b>	<b>49</b>

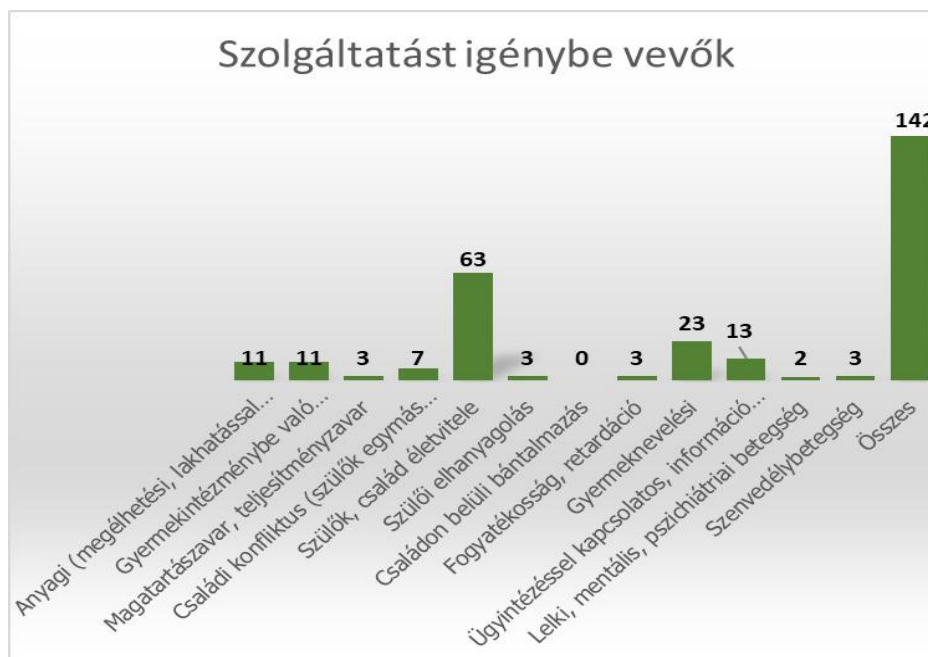

**A jelzőrendszer tagjaitól érkezett írásos jelzések, megkeresések száma 2025. évben:**

- Védőnői Szolgálattól **5** esetben
- Gyermekorvostól, háziorvostól, kórházból **6** esetben
- Kisgyermek napközbeni ellátását nyújtó intézmény **4** esetben
- Köznevelési intézményből **78** esetben
- Rendőrségtől **8** esetben
- Pártfogói felügyelet **0** esetben
- Lakossági bejelentés **5** esetben
- Önkormányzat, Jegyző **5** esetben
- Család-és Gyermekjóléti Központ **4** esetben
- Család- és Gyermekjóléti Szolgálat **0** esetben

Edelényben a 2025-es évben válsághelyzetben lévő várandós anya nem volt.

A családból kiemelt gyermek szüleinek gondozása, akkor valósul meg ha a szülő együttműködik az Intézménnyel. A 2025-ös évben nem volt ilyen család.

#### **A Szolgálatnál megjelent igénybe vevők száma (0-17 év):**

<b>Együttműködési megállapodás alapján (alapellátás)</b>	25 fő
<b>Nem együttműködési megállapodás alapján</b>	0 fő
<b>Védelembe vett</b>	61 fő
<b>Összesen</b>	<b>86 fő</b>

#### **A Család-és Gyermekjóléti Szolgálat 2025. évi szakmai tevékenységének összességé**

A Család- és Gyermekjóléti Szolgálat 2025-ben 86 gyermek gondozását látta el, ebből 61 gyermek állt védelembe vétel hatálya alatt. Egyszeri segítségnyújtásban, ügyintézésben, információnyújtásban 2025-ben 207 fő részesült (halmozott adat). Ez a fajta gondozási forma azt jelenti, hogy a probléma az első alkalommal tett interjú, találkozás, ügyintézés alkalmával megoldódott, lezárható.

A 2021-ben bekövetkezett jogszabályi változások értelmében a gyermekvédelmi gondoskodás keretébe tartozó hatósági intézkedés esetén a Szolgálatnak nem kell együttműködési megállapodást kötni a szülővel. Emellett a védelembe vételhez, nevelésbe vételhez kapcsolódóan továbbra is történik szolgáltatásnyújtás, az érintett gyermekek és családjaik esetében a családsegítők továbbra is bevont szakemberként szociális segítőmunkát folytatnak.

A Szolgálat munkatársai és a Család- és Gyermekjóléti Központ esetmenedzserei az elmúlt évben is törekedtek az összehangolt családgondozásra.

A gyermekek veszélyeztetettségének megelőzése, a kialakult veszélyeztetettség megszüntetése érdekében a Család- és Gyermekjóléti Szolgálat feladata – többek között – a veszélyeztetettséget észlelő- és jelzőrendszer működtetése. A Szolgálat tapasztalatai, valamint a szakemberektől kapott visszajelzések alapján elmondható, hogy Edelényben a jelzőrendszer a törvényi előírásoknak megfelelően, szervezeten működött 2025-ben is.

A jelzőrendszer tagjaival történő kapcsolattartás telefonon és személyesen egyaránt megvalósult, esetkonzultációra, tájékoztatásra, információcserére rendszeresen került sor a védőnői szolgálattal, a köznevelési intézményekkel, az esetmenedzserekkel. A rendőrséggel jó a kapcsolat, szükség szerint segítik családlátogatásokat, részt vesznek az esetkonferenciákon, felkérésre előadást tartanak.

Jelentős változás a jelzések megoszlásában az elmúlt évhez képest nem volt, az iskolai hiányzások a leggyakoribbak, melyek gyakran a szülők következtlen nevelési módszereiből, életviteléből adódnak. Az óvodai, iskolai szociális segítőkkal a kapcsolattartás rendszeres. Edelényben kiskorú terhes 2025-ben két alkalommal volt. Tapasztalatok szerint a 2025-ös évben sajnos tovább nőtt a családok szegénysége. Az árak nagymértékű megemelkedése azokban a családokban okoz problémát, ahol többnyire szociális juttatásokból élnek. A Szolgálat igyekezett az Egri Karitás Központ segítségével enyhíteni a nehézségeket, főképpen élelmiszer adományok kérésével az érintett családok részére.

## **Jövőre vonatkozó célok**

A Család- és Gyermekjóléti Szolgálat szakembereinek célja, hogy a feladataikat továbbra is a törvényi előírásnak megfelelően a szakemberek legjobb tudásukat alkalmazva végezzék.

Fontos a szegénység csökkentése érdekében a lehetséges pénzbeli és természetbeni ellátásokhoz való hozzájutás segítése, és a szülők motiválása az elsődleges munkaerőpiacon történő elhelyezkedésre.

Fontos fenntartani a jó kapcsolatot a civil szervezetekkel és adományozókkal is egyaránt.

Edelény, 2026. február 18.



  
**Dr. Vártás József**  
**jegyző**