EDELÉNY VÁROS ÖNKORMÁNYZATA
KÉPVISELŐ-TESTÜLETE
2026. június 17. napján 10:00 órai kezdettel a Városháza Dísztermében
(Edelény, István király útja 52.) megtartott rendes nyilvános ülésének

a) **T**árgysorozata
b) **J**egyzőkönyve
c) **H**atározata

T Á R G Y S O R O Z A T

1./ Edelény város tűzvédelmi helyzetéről, a tűzvédelem érdekében tett intézkedésekről és az azzal kapcsolatos feladatokról szóló 2025. évi beszámoló elfogadásáról

2./ Edelény Város Önkormányzata 2026. évi költségvetésről szóló 3/2026.(II.25.) önkormányzati rendeletének módosításáról

3./ Edelény Város Önkormányzata Képviselő-testületének Szervezeti és Működési Szabályzatáról szóló 23/2024.(XII.19.) önkormányzati rendelet módosításáról

4./ Edelényi Szociális Szolgáltató Központnál alkalmazandó nyersanyagnorma és egyéb díjak megállapításáról szóló 121/2025.(XII.10.) határozat módosításáról

5./ Az Edelényi Szociális Szolgáltató Központ létszámának emeléséről

6./ A gyermekvédelmi feladatok ellátásáról szóló beszámoló kiegészítéséről

7./ Az Edelényi Közös Önkormányzati Hivatal belső tagozódásának, létszámának, munkarendjének és ügyfélfogadási rendjének meghatározásáról

8./ Az Edelényi Művelődési és Sportközpont, Könyvtár és Közérdekű Muzeális Kiállítóhely létszámkeretének meghatározásáról

9./ Az Edelény belterület 1262/7 hrsz.-ú, Barátság út 10/A. szám alatti ingatlan értékesítéséről

10./ Jelentés a lejárt határidejű határozatok végrehajtásának állásáról

11./ Borsodi Közszolgáltató Nonprofit Kft 2026. évi üzleti tervének elfogadásáról szóló 9/2026.(II.25.) határozat módosításáról

E d e l é n y, 2026. június 17.

Dr. Vártás József
jegyző

J E G Y Z Ő K Ö N Y V

Készült: Edelény Város Önkormányzata Képviselő-testületének **2026. június 17.-**én 10:00 órai kezdettel a Városháza Dísztermében (Edelény, István király útja 52.) megtartott **rendes nyilvános** ülésén.

Jelen volt: Fischer Ferdinánd polgármester, Loj Balázs alpolgármester, Virág Tamás alpolgármester Dr. Bakó András Gyula, Fazekas Péter, Malinkó Péter, Puskás Béla, Dr. Zsemkó Attila, Szónoczki János képviselők

Tanácskozási joggal jelen volt: Dr. Vártás József jegyző, Birinyiné dr. Bakó Annamária, Pachmanné Tóth Anita, Slezsák Ágnes osztályvezető

Jegyzőkönyvvezető: Magyarné Pásztor Melinda ügykezelő

Fischer Ferdinánd polgármester köszöntöm a Képviselő-testület ülésén résztvevőket a megjelent vendégeket és a városi televízió nézőit. Tájékoztatásul szeretném mondani, hogy Varga Zoltán képviselő társunk lemondott a képviselői mandátumáról, én köszönöm Varga Zoltánnak az eddigi munkáját és hozzáállását, sok sikert, kívánok az új feladataihoz. így a Helyi Választási Bizottság a 2024. június 9-ei választáson soron következő legtöbb szavazatot elért személynek Szónoczki János részére adta ki a képviselői mandátumát, tehát mai ülést képviselői eskütétellel és megbízólevél átadással kezdjük. Felkérem a jelenlévőket, hogy képviselő úr eskütételéhez álljunk fel. Kérem Szónoczki János képviselő urat, hogy az eskü szövegét mondja utánam.

Eskü szövege:

„Én, ... becsületemre és lelkiismeretemre fogadom, hogy Magyarországhoz és annak Alaptörvényéhez hű leszek; jogszabályait megtartom és másokkal is megtartatom; képviselői tisztségemből eredő feladataimat Edelény Város fejlődésének előmozdítása érdekében lelkiismeretesen teljesítem, tisztségemet a magyar nemzet javára gyakorlom."

(Az eskütevő meggyőződése szerint:)
„Isten engem úgy segéljen."

Fischer Ferdinánd polgármester gratulálok és jó munkát kívánok képviselő úrnak! Kérem, hogy az esküokmányt írja alá.

Szónoczki János képviselő úr az esküokmányt aláírta.
(Az aláírt esküokmány a jegyzőkönyv mellékletét képezi.)

Fischer Ferdinánd polgármester megállapítom, hogy a Képviselő-testület határozatképes, mivel a 9 fős testületből 9 fő jelen van.

Fischer Ferdinánd polgármester a kiküldött napirendi pontokhoz képest napirendre vételi javaslattal élnék polgármesteri indítvány alapján. Javaslom az ülés napirendi pontjai közé felvenni az alábbi előterjesztést:

- 94. sorszámú „Borsodi Közszolgáltató Nonprofit Kft. 2026. évi üzleti tervének elfogadásáról szóló 9/2026.(II.25.) határozat módosításáról" szóló előterjesztést

Fischer Ferdinánd polgármester a javaslatot szavazásra bocsájtom.

Képviselő-testület a napirendre vételi javaslatot – 9 fő képviselő döntéshozatalban való részvételével – 9 igen, 0 nem, 0 tartózkodás mellett elfogadta, majd meghozta az alábbi határozatot:

Edelény Város Önkormányzata Képviselő-testületének
68/2026. (VI.17.) határozata

Napirendre vételi javaslatról

Edelény Város Önkormányzata Képviselő-testülete a 2026. június 17. napján 10:00 órára összehívott rendes ülés meghívójában szereplő napirendi pontokhoz képest polgármesteri indítvány alapján a nyilvános ülés napirendjére felveszi a 94. sorszámú „**Borsodi Közszolgáltató Nonprofit Kft. 2026. évi üzleti tervének elfogadásáról szóló 9/2026.(II.25.) határozat módosításáról**” szóló előterjesztést és a napirendre vételi javaslatot elfogadja.

Végrehajtásért felelős:	jegyző
Közreműködik:	Jegyzői Kabinet
Határidő:	azonnal
Értesül:	osztályok

Fischer Ferdinánd polgármester az alábbiakban ismerteti az ülés napirendi pontjait:

1./ Edelény város tűzvédelmi helyzetéről, a tűzvédelem érdekében tett intézkedésekről és az azzal kapcsolatos feladatokról szóló 2025. évi beszámoló elfogadásáról

2./ Edelény Város Önkormányzata 2026. évi költségvetésről szóló 3/2026.(II.25.) önkormányzati rendeletének módosításáról

3./ Edelény Város Önkormányzata Képviselő-testületének Szervezeti és Működési Szabályzatáról szóló 23/2024.(XII.19.) önkormányzati rendelet módosításáról

4./ Edelényi Szociális Szolgáltató Központnál alkalmazandó nyersanyagnorma és egyéb díjak megállapításáról szóló 121/2025.(XII.10.) határozat módosításáról

5./ Az Edelényi Szociális Szolgáltató Központ létszámának emeléséről

6./ A gyermekvédelmi feladatok ellátásáról szóló beszámoló kiegészítéséről

7./ Az Edelényi Közös Önkormányzati Hivatal belső tagozódásának, létszámának, munkarendjének és ügyfélfogadási rendjének meghatározásáról

8./ Az Edelényi Művelődési és Sportközpont, Könyvtár és Közérdekű Muzeális Kiállítóhely létszámkeretének meghatározásáról

9./ Az Edelény belterület 1262/7 hrsz.-ú, Barátság út 10/A. szám alatti ingatlan értékesítéséről

10./ Jelentés a lejárt határidejű határozatok végrehajtásának állásáról

11./ Borsodi Közszolgáltató Nonprofit Kft 2026. évi üzleti tervének elfogadásáról szóló 9/2026.(II.25.) határozat módosításáról

Fischer Ferdinánd polgármester az ülés napirendi pontjainak elfogadását szavazásra bocsájtom.

Képviselő-testület az ülés napirendi pontjait – 9 fő képviselő döntéshozatalban való részvételével – 9 igen, 0 nem, 0 tartózkodás mellett elfogadta az alábbiak szerint, majd meghozta az alábbi határozatot:

Edelény Város Önkormányzata Képviselő-testületének
69/2026. (VI.17.) határozata

Napirendi pontok elfogadásáról

Edelény Város Önkormányzata Képviselő-testülete megismerte a 2026. június 17. napján 10:00 órára összehívott rendes ülés meghívójában szereplő napirendi pontokat és az ülés napirendi pontjait az alábbiak szerint fogadja el:

1. Edelény város tűzvédelmi helyzetéről, a tűzvédelem érdekében tett intézkedésekről és az azzal kapcsolatos feladatokról szóló 2025. évi beszámoló elfogadásáról
2. Edelény Város Önkormányzata 2026. évi költségvetésről szóló 3/2026.(II.25.) önkormányzati rendeletének módosításáról
3. Edelény Város Önkormányzata Képviselő-testületének Szervezeti és Működési Szabályzatáról szóló 23/2024.(XII.19.) önkormányzati rendelet módosításáról
4. Edelényi Szociális Szolgáltató Központnál alkalmazandó nyersanyagnorma és egyéb díjak megállapításáról szóló 121/2025.(XII.10.) határozat módosításáról
5. Az Edelényi Szociális Szolgáltató Központ létszámának emeléséről
6. A gyermekvédelmi feladatok ellátásáról szóló beszámoló kiegészítéséről
7. Az Edelényi Közös Önkormányzati Hivatal belső tagozódásának, létszámának, munkarendjének és ügyfélfogadási rendjének meghatározásáról
8. Az Edelényi Művelődési és Sportközpont, Könyvtár és Közérdekű Muzeális Kiállítóhely létszámkeretének meghatározásáról
9. Az Edelény belterület 1262/7 hrsz.-ú, Barátság út 10/A. szám alatti ingatlan értékesítéséről
10. Jelentés a lejárt határidejű határozatok végrehajtásának állásáról
11. Borsodi Közszolgáltató Nonprofit Kft 2026. évi üzleti tervének elfogadásáról szóló 9/2026.(II.25.) határozat módosításáról

Végrehajtásért felelős: jegyző
Közreműködik: Jegyzői Kabinet
Határidő: azonnal
Értesül: osztályok

Napirendi pontok tárgyalása

1./Napirendi pont tárgya:

Edelény város tűzvédelmi helyzetéről, a tűzvédelem érdekében tett intézkedésekről és az azzal kapcsolatos feladatokról szóló 2025. évi beszámoló elfogadásáról

(Írásos anyag a jegyzőkönyv mellékletét képezi 84. sorszám alatt.)

Fischer Ferdinánd polgármester köszöntöm körünkben Veres Béla tűzoltóparancsnok urat. Én kérném, hogy a beszámolóhoz az egy kis kiegészítést, vagy tájékoztatást a lakosság felé mondjon nekünk.

Veres Béla tűzoltóparancsnok tisztelettel köszöntöm Edelény város képviselő-testületét, illetve az itt megjeleneket. Néhány számadattal szeretnék kezdeni. A Kazincbarcikai Hivatásos Tűzoltóparancsnokság, illetve a hozzá szorosan kapcsolódó Aggteleki Katasztrófavédelmi Őrs a 2025-ös évben több mint 800 esetben vonult káreseményekhez működési területén, ebből 311 tűzeset volt, 291 darab műszaki mentés és 185 esetben kaptunk téves jelzést. Sajnos még mindig előfordulnak szándékosan megtévesztő jelzések is, ez 13 esetben fordult elő, és utólagos tűzesetet pedig 8 esetben jeleztek hozzánk a kirendeltségre. A számadatokról csak annyit szeretnék kicsit bővebben mondani, hogy a tűzesetek az továbbra is a szabadtéri tűzesetek fordulnak elő a leggyakrabban működési területünkön. Nyilván ez a klímaváltozásnak is köszönhető, ugye egyre szárazabbak sajnos a tavaszak, nagyon csapadékmentesek és ezek a továbbra is elhagyott és műveletlen területek évről- évre begyulladnak, vagy begyújtják őket, fogalmazhatunk bárhogyan, ez rengeteg munkát ad nekünk. Itt szeretném kiemelni, igaz, ez már 26-os évhez kapcsolódik, nemrégiben kaptunk a Parázs Tűzvédelmi Alapítványon keresztül a és a Kazincbarcikai Önkormányzat támogatásával 3 darab benzinmotoros lombfúvót, ami nagyon nagyban elősegíti ezt a fajta szabadtéri tűzesetek felszámolását. Ugye ez rettenetes nagy fizikai terhet ró az állományra, ez azért fogja segíteni a munkánkat. Ha már a fejlesztéseknél tartunk, ígéretet kaptunk, hogy talán már az évben kapunk egy új gépjárműfecskendőt, amivel ugye a térség tűzvédelme az erősebb lesz, egy újabb, egy modernebb gépjárművet, illetve a közeljövő, vagy inkább a távolinak mondanám, 2028- as évvel bezárólag ígéretet kaptunk egy 10 köbméter vizet szállító vízszállító gépjárműnek, hogy beszerzi az Országos Katasztrófavédelmi Főigazgatóság, és elméletileg a Kazincbarcikai Hivatásos Tűzoltóparancsnokság fogja ezt megkapni. Ez ugye főleg vidéken nagyon nagy segítség számunkra, ahol kisebb településeken a tűzcsaphálózat nem olyan kiépített, illetve nem áll olyan nyomás a rendelkezésünkre, ami egy komolyabb tűzesetnél ugye szükséges a beavatkozáshoz. A műszaki mentéseknek az aránya az továbbra is azt mondanám, hogy körülbelül stagnál, évről évre ugyanannyi. Itt a közlekedési balesetek száma egy icipicivel emelkedett. Ugye ott van nekünk most a 260-as út, az elkerülő, ami Sajószentpétert elkerüli. Sajnos ott is rendszeresen vannak baleseteink, illetve azért viharkárnál, fakidőlések, ezek még mindig jellemzőek inkább a műszaki mentésnél. A téves jelzések azok továbbra is a gondos órák a nagy része, illetve most már a mobiltelefonokba beépített automatikus jelzések. Sok esetben van, hogy leesik a telefon, jelez nekünk, kimegyünk, nincsen semmi, ez fordul elő legtöbb esetben. Viszont a gondos óráknál azt vettük észre az utóbbi évben, hogy egy kicsit nagyobb a tudatosság. Nem feltétlenül, eddigiekben inkább téves riasztásra mentünk, most már legtöbb esetben éles, tehát valós a jelzés, amik, amit ezek a gondos órák adnak. Amit szeretnék még elmondani és nagyon fontos: a lakóingatlanokban keletkező lakástüzek száma is azért kicsi mértékben emelkedést mutat. Én itt 3 dolgot szeretnék megemlíteni. Az egyik és elsődleges talán, ami veszélyforrás, ugye az a tüzelő- és fűtőberendezéseknek az alkalmazása, illetve ezek által okozott tűzesetek. Ugye a vegyes tüzelésű tüzelőfűtő berendezéseknél, illetve a hozzájuk kapcsolódó égéstermék elvezetőknél ugye nagyon gyakori probléma, hogy akár egy kipattanó szikra, a kazán mellett tárolják az éghető anyagot, ugye ebből viszonylag gyorsan keletkezik tűz, illetve a nem megfelelő tüzelőanyaggal való tüzelés a kéményben kátrányosodást, lerakódást okoz, ebből kéménytűz keletkezik, a régi építésű kéményekben ugye béléscső nincsen, itt a fugák kiégnek, kiperegnek, a kémény megreped és ebből tetőtéri tüzek alakulnak ki. A másik ilyen tűz keletkezési okunk, ami jellemző, az az elektromos hálózatoknak a túlterheltsége. Nyilván ugye

ezek a régi építésű épületek tudjuk aluvezetékkel voltak szerelve, nem a mai társadalmi elvárásoknak megfelelő, a mai nagy energiafelhasználású gépekre lettek tervezve és ezek a gépek túlterhelik a hálózatot, melegedések lesznek és ebből is tüzek keletkeznek. Amit még szeretnék elmondani, nagyon elterjedtek most ezek az akkumulátoros eszközök, a nyilván most már a rollerek, akkumulátoros gépjárművek, ugye ezek a lítium ion akkumulátorok rettentő nagy hőfejlődéssel tudnak tüzet okozni, nagyon nehéz is őket eloltani. Jellemzően a mobiltelefonok, táblaképek, laptopok, töltjük őket, otthagyjuk éjszaka, megvesszük az utángyártott töltőket, utángyártott akkumulátorokat, nem javasoljuk. bárki bármilyen rendellenséget tapasztal, pici melegedést, púposodást, pici szagot, inkább ezek használatát kerülje. Ez is elég nagy számban okoz most már tüzet. sajnos. Azt gondolom, hogy még annyi fejlesztés történt nálunk, még azt szeretném elmondani, a műszaki mentéseinknél ugye használatos feszítővágó eszközeink, amik a gépjárműfecskendőkön vannak elhelyezve, ahelyett most kaptunk a megyei Katasztrófavédelmi igazgatóságtól egy akkumulátoros berendezést, ami nagyban könnyíti a munkánkat. Egyrészt mobilisabbak vagyunk, nem vagyunk tömlővezetékhez kötve, illetve akár egy lakástűznél is egy ajtónyitáshoz, illetve a közúti baleseteknél ugyanúgy nagyon jól fel tudjuk használni ezeket az eszközöket. Istenigazából ennyit szerettem volna mondani. nagyon szépen köszönöm a közös munkát 2025-ben is, és bízom a további sikeres munkában. Köszönöm szépen!

Fischer Ferdinánd polgármester a napirendet vitára bocsájtom. Kérdés, észrevétel híján kéri a Bizottságok véleményét.

Puskás Béla a Pénzügyi és Ügyrendi Bizottság elnöke ismerteti a bizottság javaslatát: a Pénzügyi és Ügyrendi Bizottság 3 igen szavazattal a javaslatot elfogadásra javasolja.

Dr. Zsemkó Attila a Városfejlesztési és Városüzemeltetési Bizottság elnöke ismerteti a bizottság javaslatát: a Városfejlesztési és Városüzemeltetési Bizottság 3 igen szavazattal a javaslatot elfogadásra javasolja.

Fischer Ferdinánd polgármester én köszönöm szépen a beszámolót, még annyit mondanék tájékoztatásként, ami az évbe probléma volt Edelénybe, ezek a külterületi vagy belterületi, peremterületi, a házak mögött gazos területek vannak. Az egyik ilyen, ahol volt egy elég komoly tüzünk és ott köszönjük szépen a tűzoltóságnak a munkáját, hogy többször is kijött aznap. Ez nem magától adódott sajnos a tűz, valószínűleg szándékos gyújtogatás volt ott a fűzfaút mögötti részen, és Móra Ferenc mögött viszont ott nem önkormányzati területek voltak azok a gazos területek, hanem van benne állami terület is, és vannak magánterületek is, viszont a magánterületeknek a tulajdonosait megkerestük, volt, aki átadta a területet többre vásárlási szándékunk volt, tehát annak a területnek a rendezése folyamatba van, hogy a jövőben ez a probléma ne történhessen meg. Igaz, hogy a területnek a kezelése a mi tulajdonunkba lesz, vagy mi kezelésünkbe, de legalább le fogjuk tudni nyírni a füvet, vagy rendezni fogjuk azt a területet. Viszont a mögötte lévő patak meder, az a rész, ami állami tulajdonban van, ott annyit tudtunk, hogy írtunk egy levelet, hogy próbálják meg azt a területet rendezni, tehát nem mindegyik területhez tudunk hozzáférni, de annak a területnek a rendezését elkezdtük, mert ezen a területen volt még az a tavaszi gazos, száraz időszak, hogy felgyújtották, és még egyszer köszönöm szépen, hogy a tűzoltók többször is kijöttek aznap, és tudtuk rendezni a helyzetet. Én köszönöm szépen a beszámolót, és köszönöm szépen a tavalyi együttműködést és munkát. Én nagyon bízom benne, hogy az évben is ugyanúgy együtt fogunk működni, és ugyanilyen jó lesz a kapcsolat.

Fischer Ferdinánd polgármester mivel más kérdés, vélemény nem volt - szavazásra bocsájtom a határozati javaslat elfogadását.

Képviselő-testület a javaslatot – 9 fő képviselő döntéshozatalban való részvételével – 9 igen, 0 nem szavazattal, 0 tartózkodás mellett elfogadta, majd meghozta az alábbi határozatot:

Edelény Város Önkormányzata Képviselő-testületének
70/2026. (VI.17.) határozata

Edelény város tűzvédelmi helyzetéről, a tűzvédelem érdekében tett intézkedésekről és az azzal kapcsolatos feladatokról szóló 2025. évi beszámoló elfogadásáról

Edelény Város Önkormányzata Képviselő-testülete megtárgyalta az Edelény város tűzvédelmi helyzetéről, a tűzvédelem érdekében tett intézkedésekről és az azzal kapcsolatos feladatokról szóló 2025. évi beszámoló elfogadásáról szóló előterjesztést és az alábbi döntést hozta:

1. Edelény Város Önkormányzata Képviselő-testülete (továbbiakban: képviselő-testület) az Kazincbarcikai Hivatásos Tűzoltó-parancsnokság Edelény város tűzvédelmi helyzetéről, a tűzvédelem érdekében tett intézkedésekről és az azzal kapcsolatos feladatokról szóló 2025. évi beszámolóját a határozat mellékleteként **e l f o g a d j a**.
2. Képviselő-testület megköszöni a Tűzoltó-parancsnokság állománya tagjainak 2025. évben végzett munkáját.

Felelős:	polgármester
Végrehajtásért felelős:	jegyző
Közreműködik:	Jegyzői Titkárság
Határidő:	azonnal
Értesül:	Tűzoltó-parancsnokság, osztályok

BORSOD-ABAÚJ-ZEMPLÉN VÁRMEGYEI
KATASZTRÓFAVÉDELMI IGAZGATÓSÁG
KAZINCBARCIKAI KATASZTRÓFAVÉDELMI KIRENDELTSÉG
KAZINCBARCIKAI HIVATÁSOS TŰZOLTÓ-PARANCSNOKSÁG

Beszámoló

A Kazincbarcikai Katasztrófavédelmi Kirendeltség Kazincbarcikai Hivatásos Tűzoltó-parancsnokság 2025. évi tevékenységéről

Készítette:

Vers Béla
tűzoltó százados
mb. tűzoltóparancsnok

Kelt: Kazincbarcika,2026. május 28.

Bevezetés

A Kazincbarcikai Hivatásos Tűzoltó-parancsnokság (továbbiakban: HTP) az egységes katasztrófavédelmi szervezet helyi szerveként, a Borsod-Abaúj-Zemplén Vármegyei Katasztrófavédelmi Igazgatóság, Kazincbarcikai Katasztrófavédelmi Kirendeltsége közvetlen irányítása alatt végezte tevékenységét a beszámoló által érintett időszakban is. Integrált feladatait a 2011. évi CXXVIII. tv. (továbbiakban: katasztrófavédelmi törvény) 1996. évi XXXI. tv. (továbbiakban tűzvédelmi törvény) és végrehajtási rendeletei, továbbá belső szabályzókban meghatározottak szerint látja el.

A HTP szerves részét képezi a 2013.12.01-én megalakult Aggteleki Katasztrófavédelmi Örs (továbbiakban KVÖ), mely a világörökség részét képző Aggteleki Nemzeti Park területén található és 12 településen lát el mentő tűzvédelmi feladatokat.

A HTP és a KVÖ működési területén 50 település található, melyből 3 város, a működési területnagysága 792.900 ha (792,9 km^2), lakosok száma közel 85.000 fő. A HTP veszélyeztetettsége több irányú. Legjelentősebb veszélyforrások, a működési területünkön található számos felsőküszöb értékű veszélyes üzem, valamint a Kazincbarcika városban található 40 db középmagas épület. Kiemelkedő továbbá, az ár- és belvízi veszélyeztetettség (Sajó folyó, Bódva patak, Tardona patak, Harica patak, Bán patak), a hegyvidéki településeken előforduló hirtelen esőzésekből adódó villámárvizek, a nagymértékben megnövekedett közúti áruszállítás, kamion forgalom (a 26-os, 27-es számú főközlekedési utakon), és a fokozottan veszélyeztetett erdősült területek nagysága (Bükki Nemzeti Park, Aggteleki Nemzeti Park).

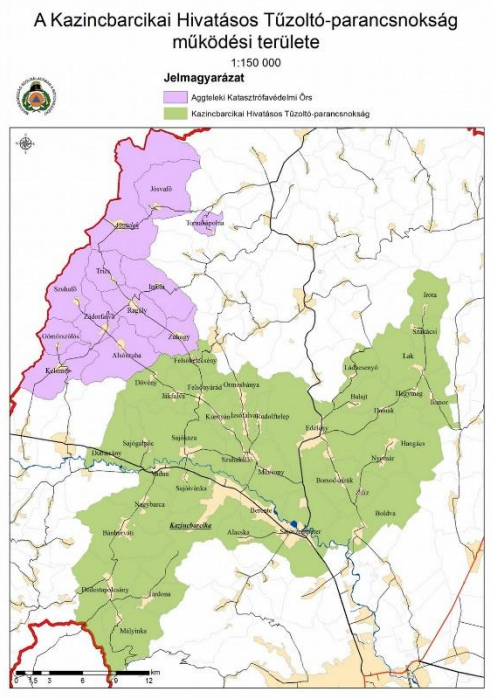

I. A tűzoltásokról és a műszaki mentésekről a Kazincbarcikai HTP működési területén

A HTP készenléti szolgálatot ellátó állománya, tűzoltási és műszaki mentési tevékenységét a hatályos jogszabályok, szabályzatok előírásait betartva végezte. A II-es, vagy az annál magasabb riasztási fokozat elrendelésekor munkaidőben, vagy munkaidőn túl a jelzést értékelve vonult magasabb beosztású elöljáró a káreset helyszínére. A vonulásokkal kapcsolatosan keletkezett szer adatlapok, tűzeseti adatlapok, erdő- és vegetációs adatlapok ellenőrzését és lezárását folyamatosan végeztük.

A HTP és a KVÖ működési területén 2025.01.01. és 2025.12.31. között 311 tűzeset, 291 műszaki mentés történt, 185 esetben kaptunk téves jelzést és 13 esetben szándékosan megtévesztő jelzéshez vonultak egységeink. A HTP ügyeletére 8 esetben jeleztek be utólagosan tűzesetet.
Tűzvizsgálati eljárás a HTP és a KVÖ működési területén 2 esetben indult.
Az alábbi statisztikai számadatok szolgálnak kiindulási pontként a mentő tűzvédelem értékelésében:

Kazincbarcikai Hivatásos Tűzoltó-parancsnokság vonulási adatai:

		2021	2022	2023	2024	2025
1	**Összesen**	634	666	650	707	716
2	**Tűzeset**	316	439	209	297	275
3	**Műszaki mentés**	211	143	288	224	257
4	**Téves jelzés**	94	78	145	176	174
5	**Szándékosan megtévesztő**	13	6	3	10	10

VONULÁSI ADATOK

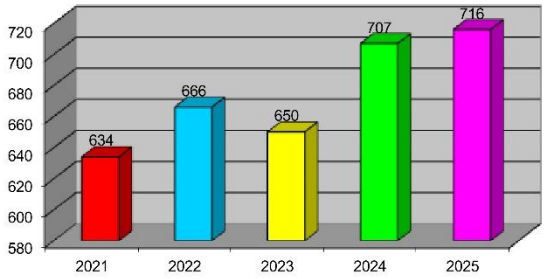

KÁRESETEK MEGOSZLÁSA

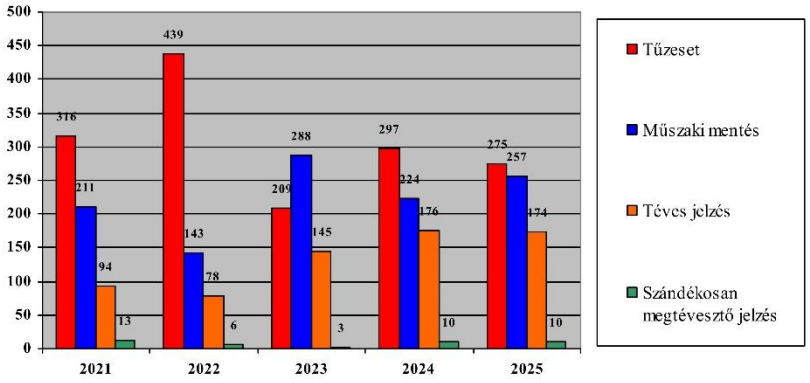

Aggteleki Katasztrófavédelmi Örs vonulási adatai:

		2021	2022	2023	2024	2025
1	**Összesen**	103	139	100	76	84
2	**Tűzeset**	34	110	24	34	36
3	**Műszaki mentés**	63	24	66	29	34
4	**Téves jelzés**	6	5	7	13	11
5	**Szándékosan megtévesztő**	0	0	3	0	3

VONULÁSI ADATOK



KÁRESETEK MEGOSZLÁSA

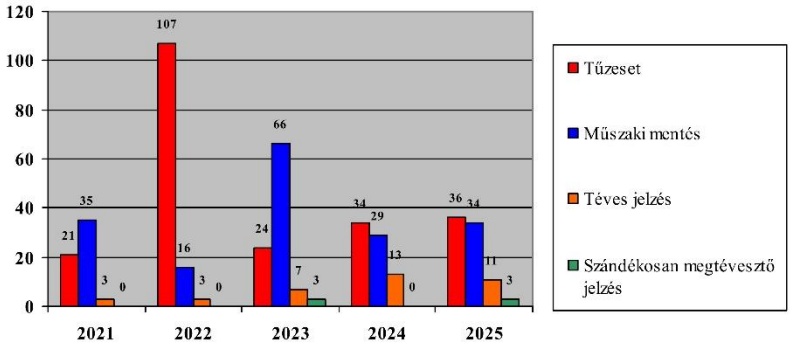

TŰZESETEK NEMZETGAZDASÁGI ÁGAK SZERINTI MEGOSZLÁSA KAZINCBARCIKAI HTP ÉS AGGTELEKI KVÖ VONATKOZÁSÁBAN

	2021	*2022*	*2023*	*2024*	*2025*
Lakás és szem. ingatlan	92	107	67	89	74
Kéménytűz	22	11	13	18	13
Mezőgazdaság és erdőgazdálkodás	214	401	98	153	167
Közlekedés; Közút	11	4	10	12	9
Ipar	2	2	3	8	6

MŰSZAKI MENTÉSEK FAJTA SZERINTI MEGOSZLÁSA KAZINCBARCIKAI HTP ÉS AGGTELEKI KVÖ VONATKOZÁSÁBAN

	2021	*2022*	*2023*	*2024*	*2025*
Elemi csapás - viharkár	12	13	31	18	22
Életmentés	50	65	72	102	81
Fa kidőlés	70	48	107	43	64
Közúti baleset	49	52	56	55	61
Veszélyes anyagok	2	4	4	4	3
Vízkárok	14	4	58	20	20
Szénmonoxid mérgezés	10	7	11	13	16

II. Vonulási adatok a tárgyévben Edelény város vonatkozásában

A Kazincbarcikai HTP Vonulási adatai, káresetek megoszlása szerint, Edelény vonatkozásában

Edelény	*2021*	*2022*	*2023*	*2024*	*2025*
Tűzeset	26	77	*34*	43	54
Ebből utólagos jelzés	1	0	0	1	2
Műszaki mentés	18	16	*27*	16	35
Téves jelzés	8	6	*15*	27	27
Szándékosan megtévesztő jelzés	5	1	*1*	5	1
Vonulás összesen	57	100	*77*	91	117

Tűzesetek Nemzetgazdasági ágak szerinti megoszlása, Edelény vonatkozásában

Edelény	*2021*	*2022*	*2023*	*2024*	*2025*
Ipar	0	1	1	3	0
Kereskedelem, Vendéglátás	1	0	0	0	0
Lakás és szem. ingatlan	4	18	15	10	19
Tűzeset szabad területen	13	44	16	20	24
Közlekedés; Közút; Közterület	2	0	0	1	10
Egyéb	6	15	2	9	3

Műszaki mentések fajta szerinti megoszlása, Edelény vonatkozásában

Edelény	*2021*	*2022*	*2023*	*2024*	*2025*
Állatbaleset	0	0	1	0	0
Egyéb	2	4	3	4	2
Elemi csapás - viharkár	0	2	6	1	1
Életmentés	5	3	1	1	6
Fa kidőlés	3	2	6	1	6
Gázszivárgás	2	1	0	2	2
Közúti baleset	4	3	6	3	5
Vízkárok	1	0	3	1	2
Szénmonoxid mérgezés	1	0	1	3	3
Ajtónyitás	2	4	3	5	8

A személy- és tehergépjármű forgalom folyamatos növekedése mellett, a közlekedési balesetek száma évről évre növekszik. 2023. év végén átadásra került a 26-os számú főút

Sajószentpéterl elkerülő szakasza, mely tovább növelheti a műszaki mentések ezen belül a közlekedési balesetek számát. A közlekedésben résztvevő járművek biztonságtechnika, utas- és ütközésvédelem tekintetében komoly fejlődésen mennek keresztül. Ezen események felszámolásához történő felkészülés megköveteli a beavatkozáshoz szükséges technikai eszközpark folyamatos fejlesztését és a végrehajtó állomány elméleti és gyakorlati ismereteinek naprakészségét.
A szolgálati csoportok irányítását végző, azok tevékenységéért közvetlenül felelős szolgálatparancsnokok, rajparancsnokok, szerparancsnokok az elméleti és gyakorlati feladatok végrehajtása, a tűzoltási és műszaki mentési tevékenység irányítása, és a szolgálatszervezési feladatok terén a szakmai elvárásoknak megfelelően, magas színvonalon tevékenykedtek, de ugyanez mondható el a beosztott tűzoltói, a gépjárművezetői, a különlegesszer-kezelői állomány munkavégzéséről, hozzáállásáról.
A Kazincbarcikai HTP és az Aggteleki KVŐ állományának létszáma az aktuális állománytábla szerint 88 fő. Ebből készenléti szolgálatot ellátó 24/48 órás munkarendben dolgozó 81 fő. Jelenleg a készenléti szolgálatot ellátók vonatkozásában 78-an teljesítenek szolgálatot, így 3 fő létszámhiányunk van.
KVMB-s állományunk létszáma 3 fő, feltöltöttsége 100 %. Mindhárman rendelkeznek az előírt iskolai, és szakmai végzettséggel.
Az állomány egyéni védőeszközzel, védőfelszereléssel való ellátottsága biztosított. Rendelkezünk a biztonságos munkavégzéshez szükséges eszközökkel, felszerelésekkel.

III. Szakmai felügyeleti tevékenység, ellenőrzések a Kazincbarcikai HTP vonatkozásába

A szakmai felügyeletet ellátó B-A-Z Vármegyei Katasztrófavédelmi Igazgatóság, valamint a Kazincbarcikai Katasztrófavédelmi Kirendeltség folyamatosan ellenőrizte a parancsnokságunk tűzoltási és műszaki mentési tevékenységét, illetve szolgálat ellátását.

Kazincbarcikai HTP	**2022**	**2023**	**2024**	**2025**
Szolgálati csoportok szolgálat ellátás ellenőrzése	6 db	5 db	4 db	7 db
Szolgálatváltás ellenőrzés	14 db	16 db	9 db	19 db
Képzés ellenőrzés	5 db	6 db	7 db	6 db
Alkoholszondás ellenőrzés	565 db	945 db	924 db	935 db
Gyakorlat ellenőrzés (helyismereti, szituációs)	4 db	9 db	8 db	10 db
MEO ellenőrzés	1 db	0 db	0 db	0 db
Aggteleki KVÖ	**2022**	**2023**	**2024**	**2025**
Szolgálati csoportok szolgálat ellátás ellenőrzése	6 db	13 db	14 db	9 db
Szolgálatváltás ellenőrzés	19 db	24 db	25 db	32 db
Képzés ellenőrzés	9 db	11 db	10 db	10 db
Alkoholszondás ellenőrzés	428 db	704 db	788 db	660 db
Gyakorlat ellenőrzés (helyismereti, szituációs)	0 db	0 db	0 db	0 db
MEO ellenőrzés	0 db	0 db	1 db	0 db

IV. Az állomány képzése, képzettsége

A továbbképzés, kiképzés gerincét a készenléti szolgálatot ellátó állomány éves kiképzési terve, valamint gyakorlatterve alkotja.
Elsődleges cél az éves kiképzési terv összeállításánál, hogy a képzés tematikája vegye figyelembe a helyi körülményeket, veszélyforrásokat, sajátosságokat, mint például a területi elhelyezkedés, földrajzi viszonyok, szélsőséges időjárási tényezők következményei, veszélyes ipari üzemek, közlekedés terén bekövetkezett változások, fokozott figyelmet szenteljen a legújabb beavatkozási módszerek, eszközök megismerésének, valamint kiemelt területként foglalkozzon a központi, illetve területi szervek által kiadott intézkedésekkel.
Az éves kiképzési terv meghatározta, hogy naponta, hetente mennyi óraszámot kell kötelező jelleggel az elméleti és a gyakorlati képzésre fordítani, de lehetőséget biztosít további foglalkozások megtartására is. A helyismereti foglalkozásokat és a szituációs begyakorló gyakorlatokat minden esetben megtartottuk, az ütemezés szerinti létesítményben, biztosítva ezzel a készenléti szolgálatot ellátó állomány helyismereti készségének fejlesztését, elősegítve ezzel a biztonságosabb és hatékonyabb munkavégzést.
A HTP-n és a KvÖ-n a beszámolás időszakában 6 parancsnoki ellenőrző gyakorlatot tartottunk, melyből 3 nappali, 3 éjszakai gyakorlat volt. Mindhárom szolgálati csoport 12 helyismereti foglalkozáson, 7 db szituációs begyakorló gyakorlaton vett részt.
Az állomány az elméleti foglalkozásokon és a szerelési gyakorlatokon szerzett ismereteket megfelelően alkalmazta a gyakorlatok során, s ezek tapasztalatait a további munkavégzés alkalmával hasznosította. A parancsnokság területi elhelyezkedéséből adódóan továbbra is a legnagyobb óraszámban a veszélyes anyagokkal kapcsolatos beavatkozási feladatokat, valamint a középmagas épületekben bekövetkezett tűzesetek felszámolását oktatjuk. A személyi állomány kiképzésének, továbbképzésének színvonala, minősége az értékelt időszakban megfelelt a szakmai elvárásoknak.

V. Együttműködés a működési területen lévő ÖTE-kel, azok értékelése

A Kazincbarcikai Hivatásos Tűzoltó-parancsnokság működési területén egy önkéntes tűzoltó egyesület működik. Az Izsófalva ÖTE, mint III. kategóriás Tűzoltó Egyesület 2025. szeptember 15-én újította meg együttműködési megállapodását a Kazincbarcikai Hivatásos Tűzoltó-parancsnoksággal. 2022. nyarán a Kazincbarcikai Hivatásos Tűzoltó-parancsnokságon 5 fő végezte el sikeresen a 40 órás önkéntes tűzoltó alaptanfolyamot. A tűzoltó egyesület jelenleg 14 fő, a tűzoltásba is bevonható taggal rendelkezik. A taglétszám fölött további 8 fő ifjúsági tűzoltóval is rendelkeznek.
Az egyesület rendszeresített eszközei, védőfelszerelései leromlott állapotúak, felülvizsgálat nélküliek. 2018. évben az Országos Katasztrófavédelmi Igazgatóságtól átadásra került egy Mercedes RBI TLF 2000 típusú gépjárműfecskendő, melyre a gépkezelői vizsgák és egyéb képzések részben megtörténtek. A meglévő felszerelések tárolására megfelelő szertár biztosított.
Az egyesület a 2021-ben az Országos Katasztrófavédelmi Főigazgatóság által az önkéntes tűzoltó egyesületek részére kiírt pályázatán a korábban kapott gépjárműfecskendő fenntartási költségeire (vizsgáztatás, felülvizsgálatok) pályázott sikeresen. Az elmúlt években az egyesület a kiírt pályázatokon nem vett részt, viszont önerőből befejeződött egy gépjárműfecskendő tárolására is alkalmas szertár építése.

VI. Létesítményi Tűzoltó Parancsnokságnál végzett felügyeleti tevékenység

A BorsodChem Zrt. 1994. 04.07. óta működtet létesítményi tűzoltóságot (LTP). A B-A-Z Vármegyei Katasztrófavédelmi Igazgatóság 2012-ben a jogszabályi előírások és bekövetkezett változások miatt az LTP működtetésére vonatkozó korábbi határozatot felülvizsgálta. 260-2/2012./HAT. számon 2012. december 12-én a Hatóság a BorsodChem Zrt-t főfoglalkozású létesítményi tűzoltóság működtetésére kötelezte a Határozatban megszabott feltételekkel. A BorsodChem Zrt Létesítményi Tűzoltósága főfoglalkozású létesítményi tűzoltókból és alkalomszerűen igénybe vehető vállalati tűzoltókból áll. A főfoglalkozású létesítményi tűzoltók 24/48 órás szolgálati munkarendben dolgoznak. Tekintettel a cég fejlődésére (Site IV. telepen új üzemek létesülnek) a Létesítményi Tűzoltóság létszámát 2021. tavaszán bővítették, így az állomány összetétele 2021. évben jelentősen változott.
A BorsodChem Létesítményi Tűzoltóság létszáma jelenleg 51 fő+1 fő parancsnok, +1 fő parancsnok helyettes, és +1 fő a levegőtöltő műhelyben lát el ezzel összefüggő egyéb feladatokat nappalos munkarendben, 8 órában. (Összesen tehát 54 fő) Tűzoltás vezetésére jogosultak száma 2023-ban ismét változott. A Debreceni Hivatásos Tűzoltóságon szervezett 44 órás tűzoltásvezetésére jogosító tanfolyamot 4 fő végezte el, így a tűzoltás vezetésére jogosító személyek száma 21 fő. Tűzoltótechnika-kezelői képesítéssel jelenleg 23 fő rendelkezik. Az alkalomszerűen igénybe vehető, önkéntes vállalati tűzoltók száma jelenleg 130 fő. Ezen munkavállalók 8 órában egyéb tevékenységet végeznek (rendszerkezelők, raktárosok, karbantartók, stb.). Képzésük évek óta folyamatos. Tekintettel arra, hogy a Site 4 területére nem várt eseményhez az önkéntes tűzoltók régi telephelyről való kijutása nehézkes és lassú, a Site 4 területén plusz 20 fő önkéntes tűzoltó felvétele történik. A végleges 150 főre emelés folyamatos.

BC LTP Vonulási adatok:

Káresetek megoszlása:	**2021**	**2022**	**2023**	**2024**	**2025**
Tűzeset	2	1	3	3	4
Vészhelyzet	5	3	4	2	2
Műszaki mentés	0	0	0	3	1
Magasból mentés/mélybe esés	1	0	0	0	0
Egyéb adatok					
Téves jelzés	11	9	15	4	8
Gyakorlatok	79	101	131	96	103
Helyszínbiztosítás	28	9	3	4	4

2025. évben 1 db tűzeset történt a gyáron belül és 3 db szárazfű tűz volt a gyáron kívül, de BorsodChem-es területen. Mind a 4 esetben a tűzeset felszámolása során csupán alapirányítás szervezésére volt szükség. A tűzoltóság tűzoltási és műszaki mentési tevékenységének általános szabályai alapján a káreset súlyának megfelelően minden esetben helyszínre vonul a parancsnok vagy a tűz és katasztrófavédelmi irodavezető.
A riasztások és a vonulások számának legnagyobb részét továbbra is a téves tűzjelzések adták.

VII. Polgári védelmi feladatok ellátása

A végrehajtott lakosságvédelmi ellenőrzések statisztikai adatai, a feltárt hiányosságok elemzése

Az árvízi felkészülés feladataihoz szorosan kapcsolódik a belterületi vízelvezető rendszerek karbantartása. 2025. évben a város területén 6 helyszínen hajtottunk végre ellenőrzést.

Köteles polgári védelmi szervezetek létszám adatai jelen pillanatban:

Parancsnokság: 20 fő
Infókommunikációs egység: 15 fő
Lakosságvédelmi egység: 35 fő
Egészségügyi egység: 5 fő
Logisztikai egység: 30 fő
Műszaki egység: 195 fő
Összesen: 300 fő

A települési polgári védelmi szervezetek létszáma a 62/2011. (XII.29.) BM rendelet 18 §. alapján az 5.000-10.000 lakos esetén legalább 150 fő. A személyi és a műszaki állománytábla jelen pillanatban átdolgozás alatt van a közbiztonsági referens által.

Önkéntes mentőszervezetek létszámadatai, beavatkozásaik

Sajnos elmondható, hogy a térségben élők önkéntességi hajlama az országos átlag alatt van, ezáltal a települési mentőcsoportokhoz való toborzás nem, vagy csak igen csekély eredményekkel jár. A mentőszervezetek a részükre szervezett rendszerbeállító és minősítő gyakorlatokon, alapvető vízkár-elhárítási tevékenységből, nemzeti minősítést szereztek a beszámolási időszakot megelőző években. Elmondható, hogy 44 db önkéntes települési mentőcsoport működik a katasztrófavédelmi megbízottjaink koordinációja mellett.
A járási mentőcsoportjaink száma három. Edelény járásban 40 fő 14 db technikai eszközzel, Putnok járásban 20 fő 1 db technikai eszközzel, Kazincbarcikai járásban 20 fő 1db technikai eszközzel alkalmazható.
2014. év novemberében megalakításra került az Edelény önkéntes települési mentőszervezet 10 fővel. Nemzeti minősítésük 2014. szeptember 3-án megtörtént, alapvető vízkár elhárítási feladatok végrehajtására. A mentőcsoport rendeltetése, a településen bekövetkező veszélyre történő azonnali reagálása érdekében, a beavatkozó hivatásos erők megerősítésére.
A minősítést 5 évente szükséges megújítani, ezért 2022. szeptember 15-én az önkéntes települési mentőcsoport újraminősítése megtörtént.
2021-ben megalakult a B-A-Z megyei Önkéntes Mentőszervezetek Szövetsége (ÖTMSZ).
Az ÖTMSZ célja a települések önvédelmi képességének növelése a lakosság védelme a civilizációs és természeti katasztrófák káros hatásai ellen. A helyi szinten megalakított települési önkéntes mentőcsoportok civil társaság formájában csatlakozott az ÖTMSZ –hez.
Ezért a gyakorlatokat megelőzően az újraminősítendő TMCS-ok civil társasággá alakultak.

Tájékoztató a gazdasági és anyagi szolgáltatási kötelezettségről, lebiztosított eszközökről és szolgáltatásokról

Magyarország Alaptörvényének XXXI. Cikk (6) bekezdése értelmében honvédelmi és katasztrófavédelmi feladatok ellátása érdekében - sarkalatos törvényben meghatározottak szerint - mindenki gazdasági és anyagi szolgáltatás teljesítésére kötelezhető.
A katasztrófavédelemről és a hozzá kapcsolódó egyes törvények módosításáról szóló 2011. évi CXXVIII. törvény (a továbbiakban: Kat.) 67. § (1) bekezdése alapján a katasztrófavédelmi feladatok végrehajtása érdekében a gazdasági és anyagi szolgáltatási kötelezettség kiterjed meghatározott gazdasági és anyagi szolgáltatás teljesítésére vagy a szolgáltatás igénybevételének tűrésére, valamely tevékenységtől való tartózkodásra, az igénybevételhez szükséges előkészületi tevékenységre, az igénybevétel tervezéséhez szükséges adatok közlésére.

Edelényben található 9 db tehergépkocsi, 4 db utánfutó/pótkocsi, 1 db mezőgazdasági munkagép 6 db földmunkagép, melyek határozattal kerültek beosztásra a települési polgári védelmi szervezetbe, mint lebiztosítható technikai eszközök.

A közbiztonsági referens katasztrófavédelmi feladatokba történő bevonása

Edelény városban Fazekas Gábor látja el a közbiztonsági referensi feladatokat.
Előírt vizsgával rendelkezik. Szoros kapcsolatot tart fenn a Hivatásos Tűzoltó-parancsnokság állományában dolgozó, katasztrófavédelmi megbízottal.
Közreműködik:

- a Települési veszély elhárítási terv és a vízkár elhárítási terv pontosításában,
- adattarák naprakészen tartásában,
- adatszolgáltatások biztosításában,
- a polgári védelmi szervezet és az önkéntes mentőszervezettel kapcsolatos feladatok végrehajtásában,
- a lakosságvédelmi célú hatósági ellenőrzések lebonyolításában.

A településen kijelölt befogadó helyek adatai

- *Borsodi Általános Iskola*
  Edelény Borsodi út 150. Befogadó létszám: 200 fő
- *Edelényi Kistérségi Többcélú társulása*
  Edelény Bányász út 2. Befogadó létszám: 50 fő

Kockázatazonosítási eljárás tapasztalatai, a települések katasztrófavédelmi osztályba sorolása

Edelény város katasztrófavédelmi besorolása: I.
Veszélyforrások: Árvíz, villámárvíz, helyi vízkár,

Tervezési feladatok végrehajtásának tapasztalatai

A polgári védelmi hatósági ellenőrzések célravezetők, a befogadó helyek, vízelvezető árkok állapota megfelelő. Az esetleges hiányosságok kiküszöbölésre kerültek. 2027. évre tervezzük a pv. szervezet továbbképzését.

Felkészüléssel (téli, árvízi) kapcsolatos feladatok végrehajtása

Az ár- és belvíz elleni védekezéssel kapcsolatban, illetve a rendkívüli időjárás előrejelzéséről levél formájában tájékoztattuk az önkormányzatok polgármestereit, illetve az esetlegesen adódó árvízvédelmi feladataikról.
A téli, hideg időjárás beköszöntével levélben hívjuk fel a polgármesterek figyelmét a rendkívüli téli időjárással kapcsolatos feladataira, a fűtési szezon veszélyeire a CO mérgezés megelőzésére, az elérhetőség folyamatos biztosítására, távollét esetén intézkedésre jogosult helyettesítő személy kijelölésére.

Rendkívüli esemény:
Nem történt

Lakosságvédelmi intézkedések bevezetését igénylő eseménykezelések
Nem történt.

Bel- és kültéri vízelvezetők ellenőrzése
Az önkormányzat sikeresen elvégezte a belterületi vízelvezető rendszerek, övárkok, átereszek karbantartását, meder burkolatjavításokat. Az Önkormányzati rendeletben szabályozza a magánporták előtti árkok, átereszek karbantartását, takarítását.

Helyszíni szemlék és ellenőrzések összesítése a Edelény Város területén a beszámolási időszakban:

Végrehajtott helyszíni ellenőrzések, szemlék 2024. évben					
Ellenőrzéseink típusai	**Tervezett**	**Tervezettből végrehajtott**	**Terven felüli**	**Feltárt hiányosság**	**Összesen**
Belterületi vízelvezető ellenőrzése	4	4	0	0	***4***
Befogadó- Melegedő helyek	1	1	0	0	***1***
Téli kockázati helyszín	1	1	0	0	***1***
Összesen	***6***	***6***	***0***	***0***	***6***

VIII. Gyakorlatok

Katasztrófavédelmi Megbízottjaink havi rendszerességgel vettek részt a vármegyei igazgatóság szervezésében megtartásra kerülő hatósági képzéseken, a helyi, vármegyei és országos törzsvezetési és kommunikációs gyakorlatokon.

IX. Ügyeleti tevékenység

A segélyhívások a Központi segélyhívóba érkeznek a 112-es telefonszám hívása esetén. Ilyen központ az országban két helyen található Miskolc, és Szombathely városokban.
A segélyhívások értékelése után, a három szervezet közül (Katasztrófavédelem, Rendőrség, OMSZ) valamelyik műveletirányító csoportjához kerül átirányításra a hívás, akik riasztják a készenléti szolgálatot az életmentés, és az esemény felszámolása érdekében. A parancsnokságon és az őrsön a híradó szobában 24 órás ügyeleti szolgálat van.



1. ábra Risztás fázisai

A parancsnokság és az Aggteleki Katasztrófavédelmi Őrs megfelelő mennyiségű és állapotú EDR kézi és stabil rádióval rendelkezik, minden gépjárműbe épített rádió és kézi rádió üzemképes.
A híradóközpont műszaki felszereltsége és ellátottsága megfelelő, a feladatok ellátásához alkalmas. A híradópult állapota megfelelő, annak karbantartása az Igazgatósággal szerződésben álló vállalkozóval történik, meghibásodás esetén a javíttatás szintén az Igazgatósággal szerződésben álló vállalkozóval történik.

X. Társszervekkel való együttműködés tapasztalatai, értékelése /rendőrség, mentőszolgálat, egyebek/

Az elvégzett munkánk során a társszervekkel és más szervezetekkel, önkormányzatokkal, intézményekkel, felügyeleti szervekkel, civil szervezetekkel törekedtünk a jó együttműködésre.
A működési területünkön található önkormányzatokkal, létesítményi tűzoltósággal, önkéntes tűzoltó egyesülettel jó kapcsolatot tartottunk fenn, melyre a következő években is törekedni fogunk.

XI. HTP működésének tárgyi feltételei

A Kazincbarcikai Hivatásos Tűzoltó-parancsnokság használatában 2 db gépjárműfecskendő 1 db műszaki mentő gyorsbeavatkozó, 1 db magasból mentő tűzoltó gépjármű, 1 db vízszállító gépjármű, 5 db ügyintéző gépjármű, 1 db 3,5 tonna össztömegű kisteher gépjármű, 1 db utánfutó, és 1 db erdőtüzes gépjármű, az Aggteleki KvŐ használatában 1 db gépjárműfecskendő üzemelt a 2025. évben.
Az 5db, kirendeltséggel közösen használt ügyintéző gépjármű közül a NAR-174 terepjáró képességekkel bír
A gépjárművek üzemeltetése során figyelmet fordítunk a BM OKF Főigazgatója és a B-A-Z Vármegyei Katasztrófavédelmi Igazgatóság Igazgatójának gépjármű üzemeltetésére vonatkozó intézkedéseiben, valamint az igazgatóság egyéb gépjármű üzemeltetéssel

kapcsolatos utasításaiban foglaltak maradéktalan betartására és végrehajtására. Az intézkedésekben foglaltak a személyi állomány részére minden esetben ismertetésre kerültek.
Különös gondot fordítunk a menetlevelek vezetésére, azok vezetését folyamatosan ellenőrizzük.
A gépjárművek heti karbantartásait készenléti szerek, valamint az ügyintéző gépjárművek esetében egyaránt hétfői karbantartási napokon hajtjuk végre, a 20/2022. BAZ VMKI intézkedés függelékei alapján.
Gépjárművezetőink a gépjármű vezetéséhez, kezeléséhez jogosító érvényes dokumentumokkal (vezetői engedély, PÁV vizsga, gépjármű tűzoltás technika kezelői típusvizsga) rendelkeznek. A dokumentumok érvényességét folyamatosan figyelemmel kísérjük.
Gépjárműfecskendőink, a vízszállító gépjármű és a magasból mentő tűzoltó gépjármű tűzoltó technikai, és érintésvédelmi felülvizsgálatát a szabályozásoknak megfelelő időszakonként elvégeztetjük.
A gépjárművek nyári és téli felkészítése a 2025. évben is megtörtént *(ablakmosó feltöltése, gumiabroncsok cseréje, gépjárművek műszaki állapotának ellenőrzése)*. A gépjárművek nyári és téli gépjármű szemléjét az igazgatóság által megadott határidőre végrehajtottuk, azokat a járműnyilvántartó programba rögzítettük.
A 2025. évben gépjárműbaleset nem történt.

Műszaki tevékenység:

Az intézmény üzemeltetésében lévő (az Aggteleki Katasztrófavédelmi Őrs eszközeivel együtt) felülvizsgálatra kötelezett eszközeinek időszakos felülvizsgálata időben végrehajtásra került. A légzésvédelmi eszközeink közül a nyomáscsökkentők, tüdőautomaták éves felülvizsgálaton estek át.
A légző álarcok használatát követően azok cseréje, a vármegyei igazgatóságon zökkenőmentesen történt az év során.
Félévente felülvizsgálatot végeztettünk a gázérzékelő műszereink, a SUPERPASS II személyi figyelmeztető készülék esetében is.
Éves felülvizsgálatot végeztettünk el a feszítő-vágó, az emelőpárnák, a gázvédőruhák, kézi tűzoltó készülékek, az egyéb kisgépek *(láncfűrészek, gyorsdarabolók, szivattyúk, áramfejlesztők)* vonatkozásában.
A terhelési próbára kötelezett eszközeink esetében a terhelési próbákat elvégeztük, a terhelési próbák elvégzéséről a jegyzőkönyveket elkészítettük.
A parancsnokság és az őrs megfelelő mennyiségű és állapotú EDR kézi és stabil rádióval rendelkezik, minden gépjárműbe épített rádió és kézi rádió üzemképes.
A híradó helyiség műszaki felszereltsége és ellátottsága megfelelő.
A Kazincbarcikai HTP területén 2025. július és október hónapok között teljeskörű erősáramú villamos felújítás történt. A gyengeáramú hálózat felújítása várhatóan a költségvetési forrás rendelkezésre állása esetén a 2026. évben fog megtörténni.

Tűzoltási szakmai fejlesztések:

A műszaki mentéshez és a tűzoltáshoz szükséges tűzoltó technikai eszközeink mennyiségében az előző évhez képest változás nem történt.
A jogszabálynak megfelelően két gépjárműfecskendő, (az Aggteleki Katasztrófavédelmi Őrsön egy gépjárműfecskendő) és három különleges szer működtetése átcsoportosításokkal folyamatosan biztosítva volt, mind a személyi mind a technikai oldalról.
A tűzoltásban és a műszaki mentésben résztvevő személyi állomány rendelkezik korszerű egyéni és csapatvédő felszerelésekkel.

XII. A következő év feladatai

A munkatervben foglalt, valamint az év közben adódó feladatokat a legjobb tudásunk szerint végrehajtjuk. Az elvégzett munkánk során a társszervekkel és más szervezetekkel, önkormányzatokkal, intézményekkel, felügyeleti szervekkel, civil szervezetekkel törekszünk a jó együttműködésre. A működési területünkön található önkormányzatokkal, létesítményi tűzoltósággal, önkéntes tűzoltó egyesülettel jó kapcsolatot tartottunk fenn, melyre a következő időszakban is törekedni fogunk.
A beszámolóban leírtakat összefoglalva megállapítható, hogy a Kazincbarcikai HTP és az Aggteleki KvŐ a tevékenysége során eleget tett a jogszabályokból és a belső szabályozókból eredő kötelezettségének. A káresetek során magabiztosan, nagy szakmaisággal avatkoztunk be, így biztosítva a terület megfelelő tűzvédelmét.
Fontos eredményként könyvelhető el a Parancsnokság személyi állományának elhivatottsága, fegyelmezett magatartása, az egyenruhához méltó életvitele, integritásának megőrzése mind a beosztottak, mind a vezetők vonatkozásában.

ZÁRADÉK

A dokumentum elektronikus aláírással hitelesített

35540/542-999999/2026.ált.

2./Napirendi pont tárgya:

Edelény Város Önkormányzata 2026. évi költségvetésről szóló 3/2026.(II.25.) önkormányzati rendeletének módosításáról

(Írásos anyag a jegyzőkönyv mellékletét képezi 85. sorszám alatt.)

Fischer Ferdinánd polgármester a napirendet vitára bocsájtom. Kérdés, észrevétel híján kéri a Bizottságok véleményét.

Fazekas Péter a Humánpolitikai Bizottság elnöke ismerteti a bizottság javaslatát: a Humánpolitikai Bizottság 4 igen szavazattal a rendelettervezetet elfogadásra javasolja.

Puskás Béla a Pénzügyi és Ügyrendi Bizottság elnöke ismerteti a bizottság javaslatát: a Pénzügyi és Ügyrendi Bizottság 3 igen szavazattal a rendelettervezetet elfogadásra javasolja.

Dr. Zsemkó Attila a Városfejlesztési és Városüzemeltetési Bizottság elnöke ismerteti a bizottság javaslatát: a Városfejlesztési és Városüzemeltetési Bizottság 3 igen szavazattal a rendelettervezetet elfogadásra javasolja.

Fischer Ferdinánd polgármester adtunk egy gyorsjelentést mellékletként a képviselőtársaknak, hogy lássuk a jelenlegi helyzetet. Azt mindenki tudja, hogy egy elég nagy hiánnyal kezdtük az évet, 200.000.000 forint körüli hiány résszel. Jelenleg 144.600.000 forint hiányra tudtuk ezt csökkenteni. Ami nagyobb problémánk van, hogy egy beadott 60.000.000 forint körüli rendkívüli támogatási kérelmünknek még nem tudjuk, hogy lesz az elbírálása és addig nem is nyílik másikra lehetőség, hogy beadjuk. 44.500.000 forint lejárt számlaállományunk volt, amit ebbe megpróbáltunk betenni, de most már muszáj a rendezése, mert többen jelezték, hogy nem tudják tovább tartani a pénzügyi nem kifizetést, úgyhogy ezeket rendeznünk kell. Tehát nagyon nehéz a helyzetünk. Megteszünk érte mindent, amit tőlünk telhető, de eddig jelenleg ennyit tudtunk rajta csökkenteni. Úgyhogy erről szólt a költségvetés módosítás, rendelet módosítása.

Fischer Ferdinánd polgármester mivel más kérdés, vélemény nem volt - szavazásra bocsájtom a rendelettervezet elfogadását.

Képviselő-testület a javaslatot – 9 fő képviselő döntéshozatalban való részvételével – 9 igen, 0 nem szavazattal, 0 tartózkodás mellett elfogadta, majd meghozta az alábbi rendeletet:

Edelény Város Önkormányzata Képviselő-testületének 16/2026. (VI. 17.) önkormányzati rendelete

Edelény Város Önkormányzata 2026. évi költségvetéséről szóló 3/2026.(II.25.) önkormányzati rendeletének módosításáról

[1] Edelény Város Önkormányzata Képviselő-testülete az adott költségvetési évben megvalósításra váró, jogszabályban meghatározott kötelező, valamint a kötelező feladatai ellátását nem veszélyeztető önként vállalt feladatai ellátása, a feladatellátáshoz szükséges források, kiadások és létszámok meghatározása érdekében figyelembe veszi a hatályos jogszabályok előírásait, az önkormányzat korábbi döntéseit, elnyert pályázatait, a különböző megállapodásokat, szerződéseket és mindezekre tekintettel az egységes önkormányzati költségvetés kialakítása, az önkormányzati költségvetés bevételi és kiadási oldal közötti egyensúly biztosítása céljából kinyilvánítja, hogy a Magyarország helyi önkormányzatairól szóló 2011. évi CLXXXIX. törvény 111. § (2) bekezdés alapján a helyi önkormányzat gazdálkodásának az alapja az éves költségvetése, melyből finanszírozza és látja el törvényben meghatározott

kötelező és önként vállalt feladatait, azt a felelősségét hangsúlyozva, hogy az önkormányzat gazdálkodásának biztonságáért a képviselő-testület, a gazdálkodás szabályszerűségéért a polgármester felelős.

[2] Edelény Város Önkormányzata Képviselő-testülete az Alaptörvény 32. cikk (2) bekezdésében meghatározott eredeti jogalkotói hatáskörében, az Alaptörvény 32. cikk (1) bekezdés f) pontjában meghatározott feladatkörében eljárva, Magyarország 2026. évi központi költségvetéséről szóló 2025. évi LXIX. törvény 63. § (4) bekezdésében és 78. § (3) bekezdés b) pontjában, valamint az államháztartásról szóló 2011. évi CXCV. törvény 109. § (6) bekezdésében kapott felhatalmazás alapján, az Edelény Város Önkormányzatának Szervezeti és Működési Szabályzatáról szóló 23/2024. (XII. 19.) önkormányzati rendelet 5. melléklete 1.2 pontjában biztosított véleményezési jogkörében eljáró Humánpolitikai Bizottság, az Edelény Város Önkormányzatának Szervezeti és Működési Szabályzatáról szóló 23/2024. (XII. 19.) önkormányzati rendelet 5. melléklete 2.2.1 pontjában biztosított véleményezési jogkörben eljáró Pénzügyi és Ügyrendi Bizottság és az Edelény Város Önkormányzatának Szervezeti és Működési Szabályzatáról szóló 23/2024. (XII. 19.) önkormányzati rendelet 5. melléklete 3.1.2 pontjában biztosított véleményezési jogkörében eljáró Városfejlesztési és Városüzemeltetési Bizottság véleményének kikérésével a következőket rendeli el:

1. §

Az Edelény Város Önkormányzata 2026. évi költségvetéséről szóló 3/2026. (II. 25.) önkormányzati rendelet 2. § (1) bekezdése helyébe a következő rendelkezés lép:

„(1) A képviselő-testület az önkormányzat 2026. évi költségvetését
a) 3.888.633.130 forint költségvetési bevétellel
b) 4.317.866.635 forint költségvetési kiadással
c) - 429.233.505 forint költségvetési egyenleggel ebből
ca) - 69.846.594 forint működési egyenleg,
cb) - 359.386.911 forint felhalmozási egyenleg
d) 514.605.709 forint finanszírozási bevétellel
e) 85.372.204 forint finanszírozási kiadással fogadja el.”

2. §

(1) Az Edelény Város Önkormányzata 2026. évi költségvetéséről szóló 3/2026. (II. 25.) önkormányzati rendelet 3. § (10) és (11) bekezdése helyébe a következő rendelkezések lépnek:

„(10) Az Önkormányzat a kiadások között 31.448.432 forint tartalékot állapít meg, melyből 11.685.178 forint általános tartalék, 29.763.254 forint céltartalék.

(11) A céltartalék összegéből 1.685.178 forint a Környezetvédelmi Alaphoz kapcsolódó működési céltartalék, 29.763.254 forint építményadóból származó bevételhez kapcsolódó felhalmozási céltartalék a saját forrásból megvalósuló beruházások, felújítások megvalósításához, valamint a pályázatok felhalmozási önrészének biztosításához áll rendelkezésre.”

(2) Az Edelény Város Önkormányzata 2026. évi költségvetéséről szóló 3/2026. (II. 25.) önkormányzati rendelet 3. § (18) bekezdése helyébe a következő rendelkezés lép:
„(18) Képviselő-testület az Edelényi Közös Önkormányzati Hivatal alkalmazottai, valamint a főállású polgármester 2026. évre vonatkozó cafetéria éves keretösszegét bruttó 251.000

forint/fő összegben állapítja meg. A polgármester cafatéria juttatásának igénybevételére az Edelényi Közös Önkormányzati Hivatal cafatéria szabályzata alkalmazandó.”

3. §

(1) Az Edelény Város Önkormányzata 2026. évi költségvetéséről szóló 3/2026. (II. 25.) önkormányzati rendelet 1. melléklete helyébe az 1. melléklet lép.

(2) Az Edelény Város Önkormányzata 2026. évi költségvetéséről szóló 3/2026. (II. 25.) önkormányzati rendelet 2. melléklete helyébe a 2. melléklet lép.

(3) Az Edelény Város Önkormányzata 2026. évi költségvetéséről szóló 3/2026. (II. 25.) önkormányzati rendelet 3. melléklete helyébe a 3. melléklet lép.

(4) Az Edelény Város Önkormányzata 2026. évi költségvetéséről szóló 3/2026. (II. 25.) önkormányzati rendelet 4. melléklete helyébe a 4. melléklet lép.

(5) Az Edelény Város Önkormányzata 2026. évi költségvetéséről szóló 3/2026. (II. 25.) önkormányzati rendelet 6. melléklete helyébe az 5. melléklet lép.

(6) Az Edelény Város Önkormányzata 2026. évi költségvetéséről szóló 3/2026. (II. 25.) önkormányzati rendelet 7. melléklete helyébe a 6. melléklet lép.

(7) Az Edelény Város Önkormányzata 2026. évi költségvetéséről szóló 3/2026. (II. 25.) önkormányzati rendelet 8. melléklete helyébe a 7. melléklet lép.

(8) Az Edelény Város Önkormányzata 2026. évi költségvetéséről szóló 3/2026. (II. 25.) önkormányzati rendelet 9. melléklete helyébe a 8. melléklet lép.

(9) Az Edelény Város Önkormányzata 2026. évi költségvetéséről szóló 3/2026. (II. 25.) önkormányzati rendelet 10. melléklete helyébe a 9. melléklet lép.

(10) Az Edelény Város Önkormányzata 2026. évi költségvetéséről szóló 3/2026. (II. 25.) önkormányzati rendelet 11. melléklete helyébe a 10. melléklet lép.

(11) Az Edelény Város Önkormányzata 2026. évi költségvetéséről szóló 3/2026. (II. 25.) önkormányzati rendelet 12. melléklete helyébe a 11. melléklet lép.

(12) Az Edelény Város Önkormányzata 2026. évi költségvetéséről szóló 3/2026. (II. 25.) önkormányzati rendelet 13. melléklete helyébe a 12. melléklet lép.

(13) Az Edelény Város Önkormányzata 2026. évi költségvetéséről szóló 3/2026. (II. 25.) önkormányzati rendelet 14. melléklete helyébe a 13. melléklet lép.

(14) Az Edelény Város Önkormányzata 2026. évi költségvetéséről szóló 3/2026. (II. 25.) önkormányzati rendelet 16. melléklete helyébe a 14. melléklet lép.

4. §

Ez a rendelet a kihirdetését követő napon lép hatályba.

Fischer Ferdinánd	**Dr. Vártás József**
polgármester	**jegyző**

Kihirdetési záradék:

Kihirdetve Edelény Város Önkormányzatának Szervezeti és Működési Szabályzatáról szóló 23/2024. (XII. 19.) önkormányzati rendelet 44. § (1) bekezdése szerint az Edelényi Közös Önkormányzati Hivatal hirdetőtábláján való kifüggesztéssel 2026. június 17. napján.

Edelény, 2026. június 17.

Dr. Vártás József
jegyző

1. melléklet a(z) 3/2026.(II.25.) önkormányzati rendelethez

Edelény Város Önkormányzata
2026. évi költségvetésének címrendje

Adatok forintban

	A	B	C	D	E	F	G	H	I	J	K
1	**Cím szám**	**Alcím szám**	**Cím neve**	**Alcím neve**	**Kiadás - Eredeti előirányzat**	**Kiadás - Módosított előirányzat**	**Bevétel - Eredeti előirányzat**	**Bevétel - Módosított előirányzat**	**Saját bevétel**	**Önkormányzati támogatás**	**ÁHT-n belüli támogatás**
2	1	1	**Edelény Város Önkormányzata**		**3 618 457 014**	**3 833 127 137**	**3 618 457 014**	**3 833 127 137**	**1 117 223 939**	**0**	
3				Személyi juttatások	90 136 652	94 065 373					**2 627 638 658**
4				Munkaadókat terhelő járulékok	9 291 428	10 253 499					
5				Dologi kiadások	250 566 169	271 826 026					
6				Ellátottak pénzbeli juttatásai	77 000 000	77 321 524					
7				Egyéb működési célú kiadások	126 015 851	151 026 124					
8				Beruházások	616 838 543	733 790 240					
9				Felújítások	218 351 482	271 866 461					
10				Egyéb felhalmozási kiadások	17 519 063	69 636					
11				Céltartalék	62 477 023	41 448 432					
12				Finanszírozási kiadások	2 150 260 803	2 181 459 822					
13	2		**Fenntartott költségvetési szervek**		**2 619 030 985**	**2 666 199 320**	**2 619 030 985**	**2 666 199 320**	**481 847 162**	**2 096 087 618**	**88 264 540**
14		1	**Edelényi Közös Önkormányzati Hivatal**		**486 783 402**	**503 329 911**	**486 783 402**	**503 329 911**	**11 335 918**	**457 125 169**	**34 868 824**
15				Személyi juttatások	391 571 900	406 884 411					
16				Munkaadókat terhelő járulékok	52 062 656	55 253 030					
17				Dologi kiadások	33 808 644	35 356 068					
18				Ellátási díjak	0	0					
19				Egyéb működési célú kiadások	5 836 402	5 836 402					
20				Felhalmozási kiadások	3 503 800	0					
21		2	**Edelényi Mátyás Óvoda és Bölcsőde**		**482 244 575**	**496 532 645**	**482 244 575**	**496 532 645**	**2 068 918**	**484 732 831**	**9 730 896**
22				Személyi juttatások	395 701 157	407 661 770					
23				Munkaadókat terhelő járulékok	52 045 022	54 372 479					
24				Dologi kiadások	33 498 396	33 498 396					
25				Ellátási díjak	0	0					
26				Egyéb működési célú kiadások	0	0					
27				Felhalmozási kiadások	1 000 000	1 000 000					
28		3	**Edelényi Szociális Szolgáltató Központ**		**1 378 415 098**	**1 400 098 854**	**1 378 415 098**	**1 400 098 854**	**426 556 588**	**939 858 001**	**33 684 265**
29				Személyi juttatások	738 793 907	755 774 631					
30				Munkaadókat terhelő járulékok	94 244 086	97 847 140					
31				Dologi kiadások	545 377 105	546 477 083					
32				Ellátási díjak	0	0					
33				Egyéb működési célú kiadások	0	0					
34				Felhalmozási kiadások	0	0					
35		4	**Edelényi Művelődési és Sportközpont, Könyvtár és Közérdekű Muzeális Kiállítóhely**		**271 587 910**	**266 237 910**	**271 587 910**	**266 237 910**	**41 885 738**	**214 371 617**	**9 980 555**
36				Személyi juttatások	128 129 839	123 364 839					
37				Munkaadókat terhelő járulékok	16 423 985	15 838 985					
38				Dologi kiadások	125 834 086	125 834 086					
39				Ellátási díjak	0	0					
40				Egyéb működési célú kiadások	0	0					
41				Felhalmozási kiadások	1 200 000	1 200 000					

Edelény Város Önkormányzata
2026. évi költségvetésének összevont mérlege
Adatok forintban

1. Bevételi jogcímek

	A	B	C	D	E	F	G
1	**Sor-szám**	**Bevételi jogcím**	**2026. évi eredeti előirányzat**	**2026. évi módosított előirányzat**	**Kötelező feladatok**	**Önként vállalt feladatok**	**Államigazgatási feladatok**
2	**B11**	**Önkormányzat működési támogatásai**	**1 757 518 462**	**1 853 693 875**	**1 853 693 875**	**0**	**0**
3	B111	Helyi önkormányzatok működésének általános támogatása	432 275 580	432 275 580	432 275 580	0	0
4	B112	Települési önkormányzatok egyes köznevelési feladatainak támogatása	330 989 548	360 906 000	360 906 000	0	0
5	B1131	Települési önkormányzatok egyes szociális és gyermekjóléti feladatainak támogatása	807 209 043	875 814 604	875 814 604	0	0
6	B1132	Települési önkormányzatok gyermekétkeztetési feladatainak támogatása	119 448 699	117 102 099	117 102 099	0	0
7	B114	Települési önkormányzatok kulturális feladatainak támogatása	21 089 890	67 595 592	67 595 592	0	0
8	B115	Működési célú költségvetési támogatások és kiegészítő támogatások	46 505 702	0	0	0	0
9	B116	Elszámolásból származó bevételek előirányzata	0	0	0	0	0
10	**B12-16**	**Működési célú támogatások államháztartáson belülről**	**202 289 755**	**247 396 532**	**213 303 507**	**15 154 000**	**18 939 025**
11	B12	Elvonások és befizetések bevételei	0	0	0	0	0
12	B13	Működési célú garancia- és kezességvállalásból származó megtérülések ÁH belülről	0	0	0	0	0
13	B14	Működési célú visszatérítendő támogatások, kölcsönök visszatérülése ÁH belülről	0	0	0	0	0
14	B15	Működési célú visszatérítendő támogatások, kölcsönök igénybevétele ÁH belülről	0	0	0	0	0
15	B16	Egyéb működési célú támogatások bevételei ÁH belülről	202 289 755	247 396 532	213 303 507	15 154 000	18 939 025
17	**B2**	**Felhalmozási célú támogatások államháztartáson belülről**	**450 081 048**	**614 812 791**	**614 812 791**	**0**	**0**
18	B21	Felhalmozási célú önkormányzati támogatások	0	300 000 000	300 000 000	0	0
19	B22	Felhalmozási célú garancia- és kezességvállalásból származó megtérülések ÁH bel.	0	0	0	0	0
20	B23	Felhalmozási célú visszatérítendő támogatások, kölcsönök visszatérülése ÁH bel.	0	0	0	0	0
21	B24	Felhalmozási célú visszatérítendő támogatások, kölcsönök igénybevétele ÁH bel.	0	0	0	0	0
22	B25	Egyéb felhalmozási célú támogatások bevételei ÁH belülről	450 081 048	314 812 791	314 812 791	0	0
24	**B3**	**Közhatalmi bevételek**	**325 100 000**	**325 100 000**	**324 500 000**	**0**	**600 000**
25	B31	Magánszemélyek jövedelemadói	0	0	0	0	0
26	B34	Vagyoni típusú adók	55 000 000	55 000 000	55 000 000	0	0
27	B351	Értékesítési és forgalmi adók	265 000 000	265 000 000	265 000 000	0	0
28	B352	Fogyasztási adók	0	0	0	0	0
29	B355	Egyéb áruhasználati és szolgáltatási adók	1 500 000	1 500 000	1 500 000	0	0
30	B36	Egyéb közhatalmi bevételek	3 600 000	3 600 000	3 000 000	0	600 000
31	**B4**	**Működési bevételek**	**517 834 774**	**524 223 951**	**293 625 210**	**225 699 225**	**4 899 516**
32	B401	Készletértékesítés ellenértéke	4 737 000	4 737 000	4 037 000	700 000	0
33	B402	Szolgáltatások ellenértéke	179 468 605	180 376 405	154 343 919	25 178 231	854 255
34	B403	Közvetített szolgáltatások ellenértéke	15 045 780	15 045 780	9 607 348	1 453 171	3 985 261
35	B404	Tulajdonosi bevételek	19 466 886	19 466 886	19 466 886	0	0
36	B405	Ellátási díjak	233 746 074	237 424 264	41 734 664	195 689 600	0
37	B406	Kiszámlázott általános forgalmi adó	58 165 328	59 557 640	57 147 299	2 410 341	0
38	B407	Általános forgalmi adó visszatérítése	7 045 101	7 045 101	7 045 101	0	0
39	B4081	Befektetett pénzügyi eszközökből származó bevételek	0	0	0	0	0
40	B4082	Egyéb kapott (járó) kamatok és kamatjellegű bevételek	0	0	0	0	0
	B4091	Részesedésekből származó pénzügyi műveletek bevételei	0	0	0	0	0
	B4092	Más egyéb pénzügyi műveletek bevételei	0	0	0	0	0
41	B410	Biztosító által fizetett kártérítés	0	0	0	0	0
42	B411	Egyéb működési bevételek	160 000	570 875	242 993	267 882	60 000
43	**B5**	**Felhalmozási bevételek**	**2 298 296**	**33 708 666**	**33 708 666**	**0**	**0**
44	B51	Immateriális javak értékesítése	0	0	0	0	0
45	B52	Ingatlanok értékesítése	2 298 296	33 708 666	33 708 666	0	0
46	B53	Egyéb tárgyi eszközök értékesítése	0	0	0	0	0
47	B54	Részesedések értékesítése	0	0	0	0	0
48	B55	Részesedések megszűnéséhez kapcsolódó bevételek	0	0	0	0	0
49	**B6**	**Működési célú átvett pénzeszközök**	**402 853 387**	**289 679 346**	**289 679 346**	**0**	**0**
50	B61	Működési célú garancia- és kezességvállalásból származó megtérülések ÁH kívülről	0	0	0	0	0
51	B62	Működési célú visszatérítendő támogatások, kölcsönök visszatérülése az EU	0	0	0	0	0
	B63	Működési célú visszatér.tám., kölcsönök visszatérülése korm. és más nemz.sz.	0	0	0	0	0
52	B64	Működési célú visszatér.tám., kölcsönök visszatérülése államháztartáson kívülről	0	0	0	0	0
53	B65	Egyéb működési célú átvett pénzeszközök előirányzata	402 853 387	289 679 346	289 679 346	0	0
54	**B7**	**Felhalmozási célú átvett pénzeszközök**	**17 969**	**17 969**	**17 969**	**0**	**0**
55	B71	Felhalm.célú garancia- és kezességvállalásból származó megtérülések ÁH kívülről	0	0	0	0	0
56	B72	Felhalmozási célú visszatérítendő támogatások, kölcsönök visszatérülése az EU	0	0	0	0	0
	B73	Felhalm.célú visszatér.tám., kölcsönök visszatérülése korm.és más nemz.sz.	0	0	0	0	0
57	B74	Felhalmozási célú visszatér.támogatások, kölcsönök visszatérülése ÁH kívülről	17 969	17 969	17 969	0	0
58	B75	Egyéb felhalmozási célú átvett pénzeszközök előirányzata	0	0	0	0	0
59	**1.**	**KÖLTSÉGVETÉSI BEVÉTELEK ÖSSZESEN:**	**3 657 993 691**	**3 888 633 130**	**3 623 341 364**	**240 853 225**	**24 438 541**
60	**B811**	**Hitel-, kölcsönfelvétel államháztartáson kívülről**	**0**	**0**	**0**	**0**	**0**
61	B8111	Hosszú lejáratú hitelek, kölcsönök felvétele pénzügyi vállalkozástól	0	0	0	0	0
62	B8112	Likviditási célú hitelek, kölcsönök felvétele pénzügyi vállalkozástól	0	0	0	0	0
63	B8113	Rövid lejáratú hitelek, kölcsönök felvétele pénzügyi vállalkozástól	0	0	0	0	0
64	**B812**	**Belföldi értékpapírok bevételei**	**0**	**0**	**0**	**0**	**0**
65	B8121	Forgatási célú belföldi értékpapírok beváltása, értékesítése	0	0	0	0	0
66	B8122	Éven belüli lejáratú belföldi értékpapírok kibocsátása	0	0	0	0	0
67	B8123	Befektetési célú belföldi értékpapírok beváltása, értékesítése	0	0	0	0	0
68	B8124	Éven túli lejáratú belföldi értékpapírok kibocsátása	0	0	0	0	0
69	**B813**	**Maradvány igénybevétele**	**514 222 016**	**514 222 016**	**509 005 018**	**0**	**5 216 998**
70	B8131	Előző év költségvetési maradványának igénybevétele	514 222 016	514 222 016	509 005 018	0	5 216 998
71	B8132	Előző év vállalkozási maradványának igénybevétele	0	0	0	0	0
72	**B814**	**Belföldi finanszírozás bevételei**	**0**	**383 693**	**383 693**	**0**	**0**
73	B814	Államháztartáson belüli megelőlegezések előirányzata	0	383 693	383 693	0	0
74	B815	Államháztartáson belüli megelőlegezések törlesztése előirányzata	0	0	0	0	0
75	B817	Lekötött bankbetétek megszüntetése előirányzata	0	0	0	0	0
76	**B82**	**Külföldi finanszírozás bevételei**	**0**	**0**	**0**	**0**	**0**
77	B821	Forgatási célú külföldi értékpapírok beváltása, értékesítése előirányzata	0	0	0	0	0
78	B822	Befektetési célú külföldi értékpapírok beváltása, értékesítése előirányzata	0	0	0	0	0
	B823	Külföldi értékpapírok kibocsátása előirányzata	0	0	0	0	0
79	B824	Hitelek, kölcsönök felvétele külföldi kormányoktól és nemzetközi szervezetektől	0	0	0	0	0
80	B825	Hitelek, kölcsönök felvétele külföldi pénzintézetektől előirányzata	0	0	0	0	0
	B83	**Adóssághoz nem kapcsolódó származékos ügyletek bevételei előirányzata**	**0**	**0**	**0**	**0**	**0**
81	**B84**	**Váltóbevételek előirányzata**	**0**	**0**	**0**	**0**	**0**
82	**2.**	**FINANSZÍROZÁSI BEVÉTELEK ÖSSZESEN:**	**514 222 016**	**514 605 709**	**509 388 711**	**0**	**5 216 998**
83	**3.**	**KÖLTSÉGVETÉSI ÉS FINANSZÍROZÁSI BEVÉTELEK ÖSSZESEN: (1+2)**	**4 172 215 707**	**4 403 238 839**	**4 132 730 075**	**240 853 225**	**29 655 539**

2. Kiadási jogcímek

	A	B	C	D	E	F	G
1	**Sor-szám**	**Bevételi jogcím**	**2026. évi eredeti előirányzat**	**2026. évi módosított előirányzat**	**Kötelező feladatok**	**Önként vállalt feladatok**	**Államigazgatási feladatok**
2	**1.**	**Működési költségvetés kiadásai**	**3 228 814 308**	**3 309 940 298**	**2 423 637 902**	**422 724 427**	**463 577 969**
3	K1	Személyi juttatások	1 744 333 455	1 787 751 024	1 355 036 259	58 381 065	374 333 700
4	K2	Munkaadókat terhelő járulékok és szociális hozzájárulási adó	224 067 177	233 565 133	174 711 192	8 736 558	50 117 383
5	K3	Dologi kiadások	989 084 400	1 012 991 659	636 148 371	343 552 804	33 290 484
6	K4	Ellátottak pénzbeli juttatásai	77 000 000	77 321 524	77 321 524	0	0
7	K5	Egyéb működési célú kiadások (tartalék nélkül)	131 852 253	156 862 526	138 972 124	12 054 000	5 836 402
8	K513	Tartalékok	62 477 023	41 448 432	41 448 432	0	0
9	K513	- Általános tartalék	20 000 000	10 000 000	10 000 000	0	0
10	K513	- Céltartalék	42 477 023	31 448 432	31 448 432	0	0
11	**2.**	**Felhalmozási költségvetés kiadásai**	**858 412 888**	**1 007 926 337**	**1 003 481 715**	**940 822**	**3 503 800**
12	K6	Beruházások	620 943 543	735 990 240	733 178 984	906 256	1 905 000
13	K6	EU-s forrásból megvalósuló beruházás	322 131 818	324 461 818	324 461 818	0	0
14	K7	Felújítások	219 950 282	271 866 461	270 267 661	0	1 598 800
15	K7	EU-s forrásból megvalósuló felújítás	71 365 664	146 289 005	146 289 005	0	0
16	K8	Egyéb felhalmozási kiadások	17 519 063	69 636	35 070	34 566	0
17	**3.**	**KÖLTSÉGVETÉSI KIADÁSOK ÖSSZESEN (1+2)**	**4 087 227 196**	**4 317 866 635**	**3 427 119 617**	**423 665 249**	**467 081 769**
18	**4.**	**Hitel-, kölcsöntörlesztés államháztartáson kívülre**	**19 763 600**	**19 763 600**	**19 763 600**	**0**	**0**
19	K9111	Hosszú lejáratú hitelek, kölcsönök törlesztése pénzügyi vállalkozásnak	19 763 600	19 763 600	19 763 600	0	0
20	K9112	Likviditási célú hitelek, kölcsönök törlesztése pénzügyi vállalkozásnak	0	0	0	0	0
21	K9113	Rövid lejáratú hitelek, kölcsönök törlesztése pénzügyi vállalkozásnak	0	0	0	0	0
22	**5.**	**Belföldi értékpapírok kiadásai**	**0**	**0**	**0**	**0**	**0**
23	K9121	Forgatási célú belföldi értékpapírok vásárlása	0	0	0	0	0
24	K9122	Befektetési célú belföldi értékpapírok vásárlása	0	0	0	0	0
25	K9123	Kincstárjegyek beváltása	0	0	0	0	0
26	K9124	Éven belüli lejáratú belföldi értékpapírok beváltása	0	0	0	0	0
27	K9125	Belföldi kötvények beváltása	0	0	0	0	0
28	K9126	Éven túli lejáratú belföldi értékpapírok beváltása	0	0	0	0	0
29	**6.**	**Belföldi finanszírozás kiadásai**	**65 224 911**	**65 608 604**	**65 608 604**	**0**	**0**
30	K913	Államháztartáson belüli megelőlegezések folyósítása előirányzata	0	0	0	0	0
31	K914	Államháztartáson belüli megelőlegezések visszafizetése előirányzata	65 224 911	65 608 604	65 608 604	0	0
32	K916	Pénzeszközök lekötött bankbetétként elhelyezése előirányzata	0	0	0	0	0
33	K917	Pénzügyi lízing kiadásai előirányzata	0	0	0	0	0
34	**7.**	**Külföldi finanszírozás kiadásai**	**0**	**0**	**0**	**0**	**0**
35	K921	Forgatási célú külföldi értékpapírok vásárlása	0	0	0	0	0
36	K922	Befektetési célú külföldi értékpapírok vásárlása	0	0	0	0	0
37	K923	Külföldi értékpapírok beváltása	0	0	0	0	0
38	K924	Hitelek, kölcsönök törlesztése külföldi kormányoknak és nemzetközi szervezeteknek	0	0	0	0	0
39	K925	Hitelek, kölcsönök törlesztése külföldi pénzintézeteknek	0	0	0	0	0
40	**8.**	**Adóssághoz nem kapcsolódó származékos ügyletek kiadásai**	**0**	**0**	**0**	**0**	**0**
41	**9.**	**Váltókiadások**	**0**	**0**	**0**	**0**	**0**
42	**10.**	**FINANSZÍROZÁSI KIADÁSOK ÖSSZESEN: (4.+…+9.)**	**84 988 511**	**85 372 204**	**85 372 204**	**0**	**0**
43	**11.**	**KIADÁSOK ÖSSZESEN: (3.+10.)**	**4 172 215 707**	**4 403 238 839**	**3 512 491 821**	**423 665 249**	**467 081 769**

3. melléklet a(z) 3/2026.(II.25.) önkormányzati rendelethez

Edelény Város Önkormányzata
2026. évi működési célú bevételek és kiadások egyenlege önkormányzati szinten

Adatok forintban

	A	B	C	D	E	F
1	**Bevételi jogcímek**	**2026. évi eredeti előirányzat**	**2026. évi módosított előirányzat**	**Kiadási jogcímek**	**2026. évi eredeti előirányzat**	**2026. évi módosított előirányzat**
2	Önkormányzatok működési támogatásai	1 757 518 462	1 853 693 875	Személyi juttatások	1 744 333 455	1 787 751 024
3	Működési célú támogatások államháztartáson belülről	202 289 755	247 396 532	Munkaadókat terhelő járulékok és szociális hozzájárulási adó	224 067 177	233 565 133
4	Működési bevételek	517 834 774	524 223 951	Dologi kiadások	989 084 400	1 012 991 659
5	Működési célú átvett pénzeszközök	402 853 387	289 679 346	Ellátottak pénzbeli juttatásai	77 000 000	77 321 524
6	Közhatalmi bevételek	325 100 000	325 100 000	Egyéb működési célú kiadások	131 852 253	156 862 526
7				Tartalékok	21 685 178	11 685 178
8	**Költségvetési bevételek összesen (1+…+6)**	**3 205 596 378**	**3 240 093 704**	**Költségvetési kiadások összesen (1+...+6)**	**3 188 022 463**	**3 280 177 044**
9	**Működési célú finan.bevételek összesen**	**156 898 296**	**156 898 296**	**Működési célú finan.kiadások összesen**	**65 224 911**	**65 608 604**
10	**BEVÉTEL ÖSSZESEN (7+8)**	**3 362 494 674**	**3 396 992 000**	**KIADÁSOK ÖSSZESEN (7+8)**	**3 253 247 374**	**3 345 785 648**

4. melléklet a(z) 3/2026.(II.25.) önkormányzati rendelethez

Edelény Város Önkormányzata
2026. évi felhalmozási célú bevételek és kiadások egyenlege önkormányzati szinten

Adatok forintban

	A	B	C	D	E	F
1	**Bevételi jogcímek**	**2026. évi eredeti előirányzat**	**2026. évi módosított előirányzat**	**Kiadási jogcímek**	**2026. évi eredeti előirányzat**	**2026. évi módosított előirányzat**
2	Felhalmozási célú támogatások államháztartáson belülről	450 081 048	614 812 791	Beruházások	620 943 543	735 990 240
3	Felhalmozási bevételek	2 298 296	33 708 666	Felújítások	219 950 282	271 866 461
4	Felhalmozási célú átvett pénzeszközök átvétele	17 969	17 969	Egyéb felhalmozási kiadások	17 519 063	69 636
5	Egyéb felhalmozási bevétel	0	0	Tartalékok	40 791 845	29 763 254
6	**Költségvetési bevételek összesen (1+…+4):**	**452 397 313**	**648 539 426**	**Költségvetési kiadások összesen (1+…+4):**	**899 204 733**	**1 037 689 591**
7	**Felhalmozási célú finan.bevételek összesen**	**357 323 720**	**357 323 720**	**Felhalmozási célú finan.kiadások össz.**	**19 763 600**	**19 763 600**
8	**BEVÉTEL ÖSSZESEN (5+6)**	**809 721 033**	**1 005 863 146**	**KIADÁSOK ÖSSZESEN (5+6)**	**918 968 333**	**1 057 453 191**

6. melléklet a(z) 3/2026.(II.25.) önkormányzati rendelethez

Edelény Város Önkormányzata
Saját bevételek részletezése az adósságot keletkeztető ügyletekből származó tárgyévi fizetési kötelezettség megállapításához

Adatok forintban

	A	B	C
1	**Bevételi jogcímek**	**2026. évi eredeti előirányzat**	**2026. évi módosított előirányzat**
2	Önk.vagyon és az önkormányzatot megillető vagyoni értékű jog értékesítéséből és haszn.származó bevétel		
3	Helyi adóból és települési adóból származó bevétel	321 500 000	321 500 000
4	Osztalék, koncessziós díj és a hozambevétel		
5	Tárgyi eszköz és immateriális jószág, részvény, részesedés, vállalat értékesítéséből vagy privatizációból származó bevétel	2 298 296	34 107 866
6	Bírság-, pótlék- és díjbevétel	3 600 000	3 600 000
7	Kezesség-, illetve garanciavállalással kapcsolatos megtérülés		
8	**SAJÁT BEVÉTELEK ÖSSZESEN**	**327 398 296**	**359 207 866**

Edelény Város Önkormányzata
Beruházási (felhalmozási) kiadások előirányzata beruházásonként
Adatok forintban

	A	B	C
1	**Beruházás megnevezése**	**2026.évi eredeti előirányzat**	**2026.évi módosított előirányzat**
2	Versenyképes járások	72 390 000	72 390 000
3	Önkormányzati fejlesztések (kilátó, játszótér, utak)	203 620 000	237 370 158
4	KAP-RD-1-25 Ludmilla külterületi út fejlesztése	3 012 225	2 330 000
5	TOP_PLUSZ-1.1.1-21 Konyhafejlesztés a Szociális Szolgáltató Központban	315 143 318	315 143 318
6	TOP_PLUSZ-3.3.2-21 Mentőállomás felújítása	6 988 500	6 988 500
7	Települési terv	15 684 500	0
8	0350 hrsz. legelő vásárlás	0	320 000
9	Árpád út 33. szám alatti ingatlan vásárlás	0	2 000 000
10	Borsodi út 190. szám alatti ingatlan vásárlás	0	4 000 000
11	OCR akadálypálya építése	0	16 666 666
12	Versenyképes járások II.ütem	0	70 104 000
13	Egyéb tárgyi eszköz beszerzés	0	2 000 000
14	Edelény belterület 665, 666 és 667 hrsz.ingatlanok Munkaiskola Alapítvánnyal történő telekcseréje	0	1 477 598
15	Edelény belterület 641 hrsz.-ú, Szentpéteri út 14.szám alatti ingatlan 4/8 tulajdoni hányadának megvásárlása	0	3 000 000
16	**Edelény Város Önkormányzata összesen:**	**616 838 543**	**733 790 240**
17			
18	Beléptető rendszer	1 905 000	0
19	**Edelényi Közös Önkormányzati Hivatal összesen:**	**1 905 000**	**0**
20			
21	Bölcsődei épület előtető	1 000 000	1 000 000
22	**Edelényi Mátyás Óvoda és Bölcsőde összesen:**	**1 000 000**	**1 000 000**
23			
24	Egyéb tárgyi eszközök (irodai szék, laptop, okostelefon, ricochet ütők)	1 200 000	1 200 000
25	**Edelényi Művelődési és Sportközpont összesen:**	**1 200 000**	**1 200 000**
26			
27	**ÖSSZESEN:**	**620 943 543**	**735 990 240**

8. melléklet a(z) 3/2026.(II.25.) önkormányzati rendelethez

Edelény Város Önkormányzata
Felújítási kiadások előirányzata felújításonként

Adatok forintban

	A	B	C
1	**Felújítás megnevezése**	**2026.évi eredeti előirányzat**	**2026.évi módosított előirányzat**
2	Önkormányzati fejlesztések (kilátó, játszótér, utak)	92 000 000	57 679 709
3	Vis maior 2025. évi	1 922 436	1 922 436
4	TOP_PLUSZ-3.3.2-21 Mentőállomás felújítása	71 365 664	71 365 664
5	ÉRV ivóvíz- és szennyvízfelújítás	50 663 382	50 663 382
6	ÉRV tetőfelújítás bérleti díj fejében	2 400 000	2 400 000
7	KAP-RD-1-25 Ludmilla külterületi út fejlesztése	0	74 923 341
8	9 db közvilágítási lámpatest le-és felszerelése	0	436 626
9	Árpád út 41.szám alatti ingatlan tetőhéjazatának felújítása	0	12 475 303
10	**Edelény Város Önkormányzata összesen:**	**218 351 482**	**271 866 461**
11			
12	Garázssor lapostető szigetelés	1 598 800	0
13	**Edelényi Közös Önkormányzati Hivatal összesen:**	**1 598 800**	**0**
14	**ÖSSZESEN:**	**219 950 282**	**271 866 461**

Edelény Város Önkormányzata
Európai Uniós támogatással megvalósuló projektek bevételei, kiadásai, hozzájárulások
Adatok forintban

1. Önkormányzaton kívüli EU-s projektekhez történő hozzájárulások

	A	B
1	**Támogatott neve**	**Hozzájárulás**
2		
3		
4		
5		
6		
7	**Összesen:**	**0**

2. EU-s projekt neve, azonosítója: TOP_PLUSZ-1.1.1-21-BO1-2022-00022 Új főzőkonyha létesítése az Edelényi Szociális Szolgáltató Központban

	A	B	C	D	E
1	**Jogcím**	**2026. előtt**	**2026.**	**2026. után**	**Összesen**
2	Saját erő				0
3	*- saját erőből központi támogatás*				*0*
4	EU-s forrás	269 059 374	80 857 376		349 916 750
5	Társfinanszírozás				0
6	Hitel				0
7	Egyéb forrás				0
8	**Források összesen:**	**269 059 374**	**80 857 376**	**0**	**349 916 750**
9	Személyi jellegű	13 102 064			13 102 064
10	Dologi kiadások	7 857 842	1 113 526		8 971 368
11	Beruházás	12 700 000	315 143 318		327 843 318
12	Felújítás				0
13	**Kiadások összesen:**	**33 659 906**	**316 256 844**	**0**	**349 916 750**

3. EU-s projekt neve, azonosítója: VP6-7.2.1.1-21 Külterületi helyi közutak fejlesztése

	A	B	C	D	E
1	**Jogcím**	**2026. előtt**	**2026.**	**2026. után**	**Összesen**
2	Saját erő	10 083 536			10 083 536
3	*- saját erőből központi támogatás*				*0*
4	EU-s forrás	181 358 752	173 034		181 531 786
5	Társfinanszírozás				0
6	Hitel				0
7	Egyéb forrás				0
8	**Források összesen:**	**191 442 288**	**173 034**	**0**	**191 615 322**
9	Személyi jellegű	0			0
10	Dologi kiadások	2 139 400			2 139 400
11	Beruházás	444 500			444 500
12	Felújítások	189 031 422			189 031 422
13	**Kiadások összesen:**	**191 615 322**	**0**	**0**	**191 615 322**

4. EU-s projekt neve, azonosítója: Interreg VI-A Magyarország-Szlovákia Program Edelény és Szepsi kulturális értékeinek bemutatása

	A	B	C	D	E
1	**Jogcím**	**2026. előtt**	**2026.**	**2026. után**	**Összesen**
2	Saját erő	2 749 075	793 750		3 542 825
3	*- saját erőből központi támogatás*				*0*
4	EU-s forrás		12 686 000		12 686 000
5	Társfinanszírozás		2 378 625		2 378 625
6	Hitel				0
7	Egyéb forrás	1 500 000			1 500 000
8	**Források összesen:**	**4 249 075**	**15 858 375**	**0**	**20 107 450**
9	Személyi jellegű	637 557			637 557
10	Dologi kiadások	18 676 143	793 750		19 469 893
11	Beruházás				0
12	Felújítás				0
13	**Kiadások összesen:**	**19 313 700**	**793 750**	**0**	**20 107 450**

5. EU-s projekt neve, azonosítója: TOP_PLUSZ-3.3.2-21-BO1-2022-00011 Az edelényi Mentőállomás fejlesztése

	A	B	C	D	E
1	**Jogcím**	**2026. előtt**	**2026.**	**2026. után**	**Összesen**
2	Saját erő				0
3	*- saját erőből központi támogatás*				*0*
4	EU-s forrás	4 076 700	77 723 905		81 800 605
5	Társfinanszírozás				0
6	Hitel				0
7	Egyéb forrás				0
8	**Források összesen:**	**4 076 700**	**77 723 905**	**0**	**81 800 605**
9	Személyi jellegű		3 319 441		3 319 441
10	Dologi kiadások		127 000		127 000
11	Beruházás		6 988 500		6 988 500
12	Felújítás		71 365 664		71 365 664
13	**Kiadások összesen:**	**0**	**81 800 605**	**0**	**81 800 605**

6. EU-s projekt neve, azonosítója: TOP-4.3.1-15-BO1-2016-00004 Közösségi terek kialakítása és a leromlott városi területek rehabilitációja Edelényben

	A	B	C	D	E
1	**Jogcím**	**2026. előtt**	**2026.**	**2026. után**	**Összesen**
2	Saját erő		17 484 499		17 484 499
3	*- saját erőből központi támogatás*				*0*
4	EU-s forrás	366 847 062			366 847 062
5	Társfinanszírozás				0
6	Hitel				0
7	Egyéb forrás				0
8	**Források összesen:**	**366 847 062**	**17 484 499**	**0**	**384 331 561**
9	Személyi jellegű	10 613 700			10 613 700
10	Dologi kiadások	19 681 390			19 681 390
11	Beruházás	49 954 433			49 954 433
12	Felújítás	284 956 168			284 956 168
13	Egyéb támogatás áh-n belülre	1 641 371	17 484 499	0	19 125 870
14	**Kiadások összesen:**	**366 847 062**	**17 484 499**	**0**	**384 331 561**

7. EU-s projekt neve, azonosítója: KAP-RD-1-25 Ludmilla külterületi út fejlesztése

	A	B	C	D	E
1	**Jogcím**	**2026. előtt**	**2026.**	**2026. után**	**Összesen**
2	Saját erő	888 680	3 562 225		4 450 905
3	*- saját erőből központi támogatás*				*0*
4	EU-s forrás		73 854 772		73 854 772
5	Társfinanszírozás				0
6	Hitel				0
7	Egyéb forrás				0
8	**Források összesen:**	**888 680**	**77 416 997**	**0**	**78 305 677**
9	Személyi jellegű				0
10	Dologi kiadások	418 680	163 656		582 336
11	Beruházás	470 000	2 330 000		2 800 000
12	Felújítás		74 923 341		74 923 341
13	Egyéb támogatás áh-n belülre				0
14	**Kiadások összesen:**	**888 680**	**77 416 997**	**0**	**78 305 677**

10. melléklet a(z) 3/2026.(II.25.) önkormányzati rendelethez

Edelény Város Önkormányzata
Összes bevétel, kiadás (adatok forintban)

1. Bevételi jogcímek

	A	B	C	D	E	F	G
1	**S.sz.**	**Kiemelt előirányzat, előirányzat megnevezése**	**2026. évi eredeti előirányzat**	**2026. évi módosított előirányzat**	**Kötelező feladatok**	**Önként vállalt feladatok**	**Államigazgatási feladatok**
2	**B11**	**Önkormányzat működési támogatásai**	**1 757 518 462**	**1 853 693 875**	**1 853 693 875**	**0**	**0**
3	B111	Helyi önkormányzatok működésének általános támogatása	432 275 580	432 275 580	432 275 580	0	0
4	B112	Települési önkormányzatok egyes köznevelési feladatainak támogatása	330 989 548	360 906 000	360 906 000	0	0
5	B1131	Települési önkormányzatok egyes szociális és gyermekjóléti feladatainak támogatása	807 209 043	875 814 604	875 814 604	0	0
6	B1132	Települési önkormányzatok gyermekétkeztetési feladatainak támogatása	119 448 699	117 102 099	117 102 099	0	0
7	B114	Települési önkormányzatok kulturális feladatainak támogatása	21 089 890	67 595 592	67 595 592	0	0
8	B115	Működési célú költségvetési támogatások és kiegészítő támogatások	46 505 702	0	0	0	0
9	B116	Elszámolásból származó bevételek előirányzata	0	0	0	0	0
10	**B12-16**	**Működési célú támogatások államháztartáson belülről**	**124 799 122**	**159 131 992**	**159 131 992**	**0**	**0**
11	B12	Elvonások és befizetések bevételei	0	0	0	0	0
12	B13	Működési célú garancia- és kezességvállalásból származó megtérülések ÁH belülről	0	0	0	0	0
13	B14	Működési célú visszatérítendő támogatások, kölcsönök visszatérülése ÁH belülről	0	0	0	0	0
14	B15	Működési célú visszatérítendő támogatások, kölcsönök igénybevétele ÁH belülről	0	0	0	0	0
15	B16	Egyéb működési célú támogatások bevételei ÁH belülről	124 799 122	159 131 992	159 131 992	0	0
16	**B2**	**Felhalmozási célú támogatások államháztartáson belülről**	**450 081 048**	**614 812 791**	**614 812 791**	**0**	**0**
17	B21	Felhalmozási célú önkormányzati támogatások	0	300 000 000	300 000 000	0	0
18	B22	Felhalmozási célú garancia- és kezességvállalásból származó megtérülések ÁH bel.	0	0	0	0	0
19	B23	Felhalmozási célú visszatérítendő támogatások, kölcsönök visszatérülése ÁH bel.	0	0	0	0	0
20	B24	Felhalmozási célú visszatérítendő támogatások, kölcsönök igénybevétele ÁH bel.	0	0	0	0	0
21	B25	Egyéb felhalmozási célú támogatások bevételei ÁH belülről	450 081 048	314 812 791	314 812 791	0	0
22	**B3**	**Közhatalmi bevételek**	**324 500 000**	**324 500 000**	**324 500 000**	**0**	**0**
23	B31	Magánszemélyek jövedelemadói	0	0	0	0	0
24	B34	Vagyoni típusú adók	55 000 000	55 000 000	55 000 000	0	0
25	B351	Értékesítési és forgalmi adók	265 000 000	265 000 000	265 000 000	0	0
26	B352	Fogyasztási adók	0	0	0	0	0
27	B355	Egyéb áruhasználati és szolgáltatási adók	1 500 000	1 500 000	1 500 000	0	0
28	B36	Egyéb közhatalmi bevételek	3 000 000	3 000 000	3 000 000	0	0
29	**B4**	**Működési bevételek**	**68 592 009**	**69 402 084**	**56 279 975**	**13 122 109**	**0**
30	B401	Készletértékesítés ellenértéke	100 000	100 000	100 000	0	0
31	B402	Szolgáltatások ellenértéke	23 411 903	23 411 903	11 940 847	11 471 056	0
32	B403	Közvetített szolgáltatások ellenértéke	10 990 519	10 990 519	9 607 348	1 383 171	0
33	B404	Tulajdonosi bevételek	19 466 886	19 466 886	19 466 886	0	0
34	B405	Ellátási díjak	0	0	0	0	0
35	B406	Kiszámlázott általános forgalmi adó	7 477 600	7 876 800	7 876 800	0	0
36	B407	Általános forgalmi adó visszatérítése	7 045 101	7 045 101	7 045 101	0	0
37	B4081	Befektetett pénzügyi eszközökből származó bevételek	0	0	0	0	0
38	B4082	Egyéb kapott (járó) kamatok és kamatjellegű bevételek	0	0	0	0	0
39	B4091	Részesedésekből származó pénzügyi műveletek bevételei	0	0	0	0	0
40	B4092	Más egyéb pénzügyi műveletek bevételei	0	0	0	0	0
41	B410	Biztosító által fizetett kártérítés	0	0	0	0	0
42	B411	Egyéb működési bevételek	100 000	510 875	242 993	267 882	0
43	**B5**	**Felhalmozási bevételek**	**2 298 296**	**33 708 666**	**33 708 666**	**0**	**0**
44	B51	Immateriális javak értékesítése	0	0	0	0	0
45	B52	Ingatlanok értékesítése	2 298 296	33 708 666	33 708 666	0	0
46	B53	Egyéb tárgyi eszközök értékesítése	0	0	0	0	0
47	B54	Részesedések értékesítése	0	0	0	0	0
48	B55	Részesedések megszűnéséhez kapcsolódó bevételek	0	0	0	0	0
49	**B6**	**Működési célú átvett pénzeszközök**	**402 853 387**	**289 679 346**	**289 679 346**	**0**	**0**
50	B61	Működési célú garancia- és kezességvállalásból származó megtérülések ÁH kívülről	0	0	0	0	0
51	B62	Működési célú visszatérítendő támogatások, kölcsönök visszatérülése az EU	0	0	0	0	0
52	B63	Működési célú visszatér.tám., kölcsönök visszatérülése korm. és más nemz.sz.	0	0	0	0	0
53	B64	Működési célú visszatér.tám., kölcsönök visszatérülése államháztartáson kívülről	0	0	0	0	0
54	B65	Egyéb működési célú átvett pénzeszközök előirányzata	402 853 387	289 679 346	289 679 346	0	0
55	**B7**	**Felhalmozási célú átvett pénzeszközök**	**17 969**	**17 969**	**17 969**	**0**	**0**
56	B71	Felhalm.célú garancia- és kezességvállalásból származó megtérülések ÁH kívülről	0	0	0	0	0
57	B72	Felhalmozási célú visszatérítendő támogatások, kölcsönök visszatérülése az EU	0	0	0	0	0
58	B73	Felhalm.célú visszatér.tám., kölcsönök visszatérülése korm.és más nemz.sz.	0	0	0	0	0
59	B74	Felhalmozási célú visszatér.támogatások, kölcsönök visszatérülése ÁH kívülről	17 969	17 969	17 969	0	0
60	B75	Egyéb felhalmozási célú átvett pénzeszközök előirányzata	0	0	0	0	0
61	**1.**	**KÖLTSÉGVETÉSI BEVÉTELEK ÖSSZESEN:**	**3 130 660 293**	**3 344 946 723**	**3 331 824 614**	**13 122 109**	**0**
62	**B811**	**Hitel-, kölcsönfelvétel államháztartáson kívülről**	**0**	**0**	**0**	**0**	**0**
63	B8111	Hosszú lejáratú hitelek, kölcsönök felvétele pénzügyi vállalkozástól	0	0	0	0	0
64	B8112	Likviditási célú hitelek, kölcsönök felvétele pénzügyi vállalkozástól	0	0	0	0	0
65	B8113	Rövid lejáratú hitelek, kölcsönök felvétele pénzügyi vállalkozástól	0	0	0	0	0
66	**B812**	**Belföldi értékpapírok bevételei**	**0**	**0**	**0**	**0**	**0**
67	B8121	Forgatási célú belföldi értékpapírok beváltása, értékesítése	0	0	0	0	0
68	B8122	Éven belüli lejáratú belföldi értékpapírok kibocsátása	0	0	0	0	0
69	B8123	Befektetési célú belföldi értékpapírok beváltása, értékesítése	0	0	0	0	0
70	B8124	Éven túli lejáratú belföldi értékpapírok kibocsátása	0	0	0	0	0
71	**B813**	**Maradvány igénybevétele**	**487 796 721**	**487 796 721**	**487 796 721**	**0**	**0**
72	B8131	Előző év költségvetési maradványának igénybevétele	487 796 721	487 796 721	487 796 721	0	0
73	B8132	Előző év vállalkozási maradványának igénybevétele	0	0	0	0	0
74	**B814-817**	**Belföldi finanszírozás bevételei**	**0**	**383 693**	**383 693**	**0**	**0**
75	B814	Államháztartáson belüli megelőlegezések előirányzata	0	383 693	383 693	0	0
76	B815	Államháztartáson belüli megelőlegezések törlesztése előirányzata	0	0	0	0	0
77	B817	Lekötött bankbetétek megszüntetése előirányzata	0	0	0	0	0
78	**B82**	**Külföldi finanszírozás bevételei**	**0**	**0**	**0**	**0**	**0**
79	B821	Forgatási célú külföldi értékpapírok beváltása, értékesítése előirányzata	0	0	0	0	0
80	B822	Befektetési célú külföldi értékpapírok beváltása, értékesítése előirányzata	0	0	0	0	0
81	B823	Külföldi értékpapírok kibocsátása előirányzata	0	0	0	0	0
82	B824	Hitelek, kölcsönök felvétele külföldi kormányoktól és nemzetközi szervezetektől	0	0	0	0	0
83	B825	Hitelek, kölcsönök felvétele külföldi pénzintézetektől előirányzata	0	0	0	0	0
84	**B83**	**Adóssághoz nem kapcsolódó származékos ügyletek bevételei előirányzata**	**0**	**0**	**0**	**0**	**0**
85	**B84**	**Váltóbevételek előirányzata**	**0**	**0**	**0**	**0**	**0**
86	**2.**	**FINANSZÍROZÁSI BEVÉTELEK ÖSSZESEN:**	**487 796 721**	**488 180 414**	**488 180 414**	**0**	**0**
87	**3.**	**BEVÉTELEK ÖSSZESEN: (1+2)**	**3 618 457 014**	**3 833 127 137**	**3 820 005 028**	**13 122 109**	**0**

2. Kiadási jogcímek

	A	B	C	D	E	F	G
1	**S.sz.**	**Kiemelt előirányzat, előirányzat megnevezése**	**2026. évi eredeti előirányzat**	**2026. évi módosított előirányzat**	**Kötelező feladatok**	**Önként vállalt feladatok**	**Államigazgatási feladatok**
2	**1.**	**Működési költségvetés kiadásai**	**615 487 123**	**645 940 978**	**597 491 531**	**48 449 447**	**0**
3	K1	Személyi juttatások	90 136 652	94 065 373	86 049 546	8 015 827	0
4	K2	Munkaadókat terhelő járulékok és szociális hozzájárulási adó	9 291 428	10 253 499	8 746 918	1 506 581	0
5	K3	Dologi kiadások	250 566 169	271 826 026	244 952 987	26 873 039	0
6	K4	Ellátottak pénzbeli juttatásai	77 000 000	77 321 524	77 321 524	0	0
7	K5	Egyéb működési célú kiadások	126 015 851	151 026 124	138 972 124	12 054 000	0
8	K513	Tartalékok	62 477 023	41 448 432	41 448 432	0	0
9	K513	- Általános tartalék	20 000 000	10 000 000	10 000 000	0	0
10	K513	- Céltartalék	42 477 023	31 448 432	31 448 432	0	0
11	**2.**	**Felhalmozási költségvetés kiadásai**	**852 709 088**	**1 005 726 337**	**1 005 435 515**	**290 822**	**0**
12	K6	Beruházások	616 838 543	733 790 240	733 533 984	256 256	0
13	K6	EU-s forrásból megvalósuló beruházás	322 131 818	324 461 818	324 461 818	0	0
14	K7	Felújítások	218 351 482	271 866 461	271 866 461	0	0
15	K7	EU-s forrásból megvalósuló felújítás	71 365 664	146 289 005	146 289 005	0	0
16	K8	Egyéb felhalmozási kiadások	17 519 063	69 636	35 070	34 566	0
17	**3.**	**KÖLTSÉGVETÉSI KIADÁSOK ÖSSZESEN (1+2)**	**1 468 196 211**	**1 651 667 315**	**1 602 927 046**	**48 740 269**	**0**
18	**4.**	**Hitel-, kölcsöntörlesztés államháztartáson kívülre**	**19 763 600**	**19 763 600**	**19 763 600**	**0**	**0**
19	K9111	Hosszú lejáratú hitelek, kölcsönök törlesztése	19 763 600	19 763 600	19 763 600	0	0
20	K9112	Likviditási célú hitelek, kölcsönök törlesztése pénzügyi vállalkozásnak	0	0	0	0	0
21	K9113	Rövid lejáratú hitelek, kölcsönök törlesztése	0	0	0	0	0
22	**5.**	**Belföldi értékpapírok kiadásai**	**0**	**0**	**0**	**0**	**0**
23	K9121	Forgatási célú belföldi értékpapírok vásárlása	0	0	0	0	0
24	K9122	Befektetési célú belföldi értékpapírok vásárlása	0	0	0	0	0
25	K9123	Kincstárjegyek beváltása	0	0	0	0	0
26	K9124	Éven belüli lejáatú belföldi értékpapírok beváltása	0	0	0	0	0
27	K9125	Belföldi kötvények beváltása	0	0	0	0	0
28	K9126	Éven túli lejáratú belföldi értékpapírok beváltása	0	0	0	0	0
29	**6.**	**Belföldi finanszírozás kiadásai**	**2 130 497 203**	**2 161 696 222**	**2 161 696 222**	**0**	**0**
30	K913	Államháztartáson belüli megelőlegezések folyósítása	0	0	0	0	0
31	K914	Államháztartáson belüli megelőlegezések visszafizetése	65 224 911	65 608 604	65 608 604	0	0
32	K915	Központi, irányító szervi támogatás	2 065 272 292	2 096 087 618	2 096 087 618	0	0
33	K916	Pénzeszközök lekötött betétként elhelyezése	0	0	0	0	0
34	K917	Pénzügyi lízing kiadásai	0	0	0	0	0
35	**7.**	**Külföldi finanszírozás kiadásai**	**0**	**0**	**0**	**0**	**0**
36	K921	Forgatási célú külföldi értékpapírok vásárlása	0	0	0	0	0
37	K922	Befektetési célú külföldi értékpapírok vásárlása	0	0	0	0	0
38	K923	Külföldi értékpapírok beváltása	0	0	0	0	0
39	K924	Hitelek, kölcsönök törlesztése külföldi kormányoknak nemz. szervezeteknek	0	0	0	0	0
40	K925	Hitelek, kölcsönök törlesztése külföldi pénzintézeteknek	0	0	0	0	0
41	**8.**	**Adóssághoz nem kapcsolódó származékos ügyletek**	0	0	0	0	0
42	**9.**	**Váltókiadások**	0	0	0	0	0
43	**10.**	**FINANSZÍROZÁSI KIADÁSOK ÖSSZESEN: (4.+…+9.)**	**2 150 260 803**	**2 181 459 822**	**2 181 459 822**	**0**	**0**
44	**11.**	**KIADÁSOK ÖSSZESEN: (3.+10.)**	**3 618 457 014**	**3 833 127 137**	**3 784 386 868**	**48 740 269**	**0**

Edelényi Közös Önkormányzati Hivatal
Összes bevétel, kiadás (adatok forintban)

1. Bevételi jogcímek

	A	B	C	D	E	F	G
1	**S.sz.**	**Kiemelt előirányzat, előirányzat megnevezése**	**2026. évi eredeti előirányzat**	**2026. évi módosított előirányzat**	**Kötelező feladatok**	**Önként vállalt feladatok**	**Államigazgatási feladatok**
2	**B4**	**Működési bevételek**	**4 899 516**	**4 899 516**	**0**	**0**	**4 899 516**
3	B401	Készletértékesítés ellenértéke	0	0	0	0	0
4	B402	Szolgáltatások ellenértéke	854 255	854 255	0	0	854 255
5	B403	Közvetített szolgáltatások ellenértéke	3 985 261	3 985 261	0	0	3 985 261
6	B404	Tulajdonosi bevételek	0	0	0	0	0
7	B405	Ellátási díjak	0	0	0	0	0
8	B406	Kiszámlázott általános forgalmi adó	0	0	0	0	0
9	B407	Általános forgalmi adó visszatérítése	0	0	0	0	0
10	B4081	Befektetett pénzügyi eszközökből származó bevételek	0	0	0	0	0
11	B4082	Egyéb kapott (járó) kamatok és kamatjellegű bevételek	0	0	0	0	0
12	B4091	Részesedésekből származó pénzügyi műveletek bevételei	0	0	0	0	0
13	B4092	Más egyéb pénzügyi műveletek bevételei	0	0	0	0	0
14	B410	Biztosító által fizetett kártérítés	0	0	0	0	0
15	B411	Egyéb működési bevételek	60 000	60 000	0	0	60 000
16	**B12-16**	**Működési célú támogatások államháztartáson belülről**	**24 094 917**	**34 868 824**	**15 929 799**	**0**	**18 939 025**
17	B12	Elvonások és befizetések bevételei	0	0	0	0	0
18	B15	Működési célú visszatérítendő támogatások, kölcsönök igénybevétele ÁH belülről	0	0	0	0	0
19	B16	Egyéb működési célú támogatások bevételei ÁH belülről	24 094 917	34 868 824	15 929 799	0	18 939 025
20	**B3**	**Közhatalmi bevételek**	**600 000**	**600 000**	**0**	**0**	**600 000**
21	**B2**	**Felhalmozási célú támogatások államháztartáson belülről**	**0**	**0**	**0**	**0**	**0**
22	B21	Felhalmozási célú önkormányzati támogatások	0	0	0	0	0
23	B24	Felhalmozási célú visszatérítendő támogatások, kölcsönök igénybevétele ÁH bel.	0	0	0	0	0
24	B25	Egyéb felhalmozási célú támogatások bevételei ÁH belülről	0	0	0	0	0
25	**B5**	**Felhalmozási bevételek**	**0**	**0**	**0**	**0**	**0**
26	B51	Immateriális javak értékesítése	0	0	0	0	0
27	B52	Ingatlanok értékesítése	0	0	0	0	0
28	B53	Egyéb tárgyi eszközök értékesítése	0	0	0	0	0
29	**B6**	**Működési célú átvett pénzeszközök**	**0**	**0**	**0**	**0**	**0**
30	**B7**	**Felhalmozási célú átvett pénzeszközök**	**0**	**0**	**0**	**0**	**0**
31	**1.**	**Költségvetési bevételek összesen**	**29 594 433**	**40 368 340**	**15 929 799**	**0**	**24 438 541**
32	**2.**	**Finanszírozási bevételek**	**457 188 969**	**462 961 571**	**6 392 006**	**0**	**456 569 565**
33	B8131	Előző év költségvetési maradványának igénybevétele	5 836 402	5 836 402	619 404	0	5 216 998
34	B8132	Előző év vállalkozási maradványának igénybevétele	0	0	0	0	0
35	B816	Központi, irányító szervi támogatás	451 352 567	457 125 169	5 772 602	0	451 352 567
36	**3.**	**BEVÉTELEK ÖSSZESEN: (1.+2.)**	**486 783 402**	**503 329 911**	**22 321 805**	**0**	**481 008 106**

2. Kiadási jogcímek

	A	B	C	D	E	F	G
1	**S.sz.**	**Kiemelt előirányzat, előirányzat megnevezése**	**2026. évi eredeti előirányzat**	**2026. évi módosított előirányzat**	**Kötelező feladatok**	**Önként vállalt feladatok**	**Államigazgatási feladatok**
2	**1.**	**Működési költségvetés kiadásai**	**483 279 602**	**503 329 911**	**25 938 005**	**13 813 937**	**463 577 969**
3	K1	Személyi juttatások	391 571 900	406 884 411	20 634 723	11 915 988	374 333 700
4	K2	Munkaadókat terhelő járulékok és szociális hozzájárulási adó	52 062 656	55 253 030	3 555 198	1 580 449	50 117 383
5	K3	Dologi kiadások	33 808 644	35 356 068	1 748 084	317 500	33 290 484
6	K4	Ellátottak pénzbeli juttatásai	0	0	0	0	0
7	K5	Egyéb működési célú kiadások	5 836 402	5 836 402	0	0	5 836 402
8	**2.**	**Felhalmozási költségvetés kiadásai**	**3 503 800**	**0**	**-3 503 800**	**0**	**3 503 800**
9	K6	Beruházások	1 905 000	0	-1 905 000	0	1 905 000
10	K6	EU-s forrásból megvalósuló beruházás	0	0	0	0	0
11	K7	Felújítások	1 598 800	0	-1 598 800	0	1 598 800
12	K7	EU-s forrásból megvalósuló felújítás	0	0	0	0	0
13	K8	Egyéb felhalmozási kiadások	0	0	0	0	0
14	**3.**	**Finanszírozási kiadások**	**0**	**0**	**0**	**0**	**0**
15	**4.**	**KIADÁSOK ÖSSZESEN: (1.+2.+3.)**	**486 783 402**	**503 329 911**	**22 434 205**	**13 813 937**	**467 081 769**

Edelényi Mátyás Óvoda és Bölcsőde
Összes bevétel, kiadás (adatok forintban)

1. Bevételi jogcímek

	A	B	C	D	E	F	G
1	**S.sz.**	**Kiemelt előirányzat, előirányzat megnevezése**	**2026. évi eredeti előirányzat**	**2026. évi módosított előirányzat**	**Kötelező feladatok**	**Önként vállalt feladatok**	**Államigazgatási feladatok**
2	**B4**	**Működési bevételek**	**0**	**0**	**0**	**0**	**0**
3	B401	Készletértékesítés ellenértéke	0	0	0	0	0
4	B402	Szolgáltatások ellenértéke	0	0	0	0	0
5	B403	Közvetített szolgáltatások ellenértéke	0	0	0	0	0
6	B404	Tulajdonosi bevételek	0	0	0	0	0
7	B405	Ellátási díjak	0	0	0	0	0
8	B406	Kiszámlázott általános forgalmi adó	0	0	0	0	0
9	B407	Általános forgalmi adó visszatérítése	0	0	0	0	0
10	B4081	Befektetett pénzügyi eszközökből származó bevételek	0	0	0	0	0
11	B4082	Egyéb kapott (járó) kamatok és kamatjellegű bevételek	0	0	0	0	0
12	B4091	Részesedésekből származó pénzügyi műveletek bevételei	0	0	0	0	0
13	B4092	Más egyéb pénzügyi műveletek bevételei	0	0	0	0	0
14	B410	Biztosító által fizetett kártérítés	0	0	0	0	0
15	B411	Egyéb működési bevételek	0	0	0	0	0
16	**B12-16**	**Működési célú támogatások államháztartáson belülről**	**9 730 896**	**9 730 896**	**9 730 896**	**0**	**0**
17	B12	Elvonások és befizetések bevételei	0	0	0	0	0
18	B15	Működési célú visszatérítendő támogatások, kölcsönök igénybevétele ÁH belülről	0	0	0	0	0
19	B16	Egyéb működési célú támogatások bevételei ÁH belülről	9 730 896	9 730 896	9 730 896	0	0
20	**B3**	**Közhatalmi bevételek**	**0**	**0**	**0**	**0**	**0**
21	**B2**	**Felhalmozási célú támogatások államháztartáson belülről**	**0**	**0**	**0**	**0**	**0**
22	B21	Felhalmozási célú önkormányzati támogatások	0	0	0	0	0
23	B24	Felhalmozási célú visszatérítendő támogatások, kölcsönök igénybevétele ÁH bel.	0	0	0	0	0
24	B25	Egyéb felhalmozási célú támogatások bevételei ÁH belülről	0	0	0	0	0
25	**B5**	**Felhalmozási bevételek**	**0**	**0**	**0**	**0**	**0**
26	B51	Immateriális javak értékesítése	0	0	0	0	0
27	B52	Ingatlanok értékesítése	0	0	0	0	0
28	B53	Egyéb tárgyi eszközök értékesítése	0	0	0	0	0
29	**B6**	**Működési célú átvett pénzeszközök**	**0**	**0**	**0**	**0**	**0**
30	**B7**	**Felhalmozási célú átvett pénzeszközök**	**0**	**0**	**0**	**0**	**0**
31	**1.**	**Költségvetési bevételek összesen**	**9 730 896**	**9 730 896**	**9 730 896**	**0**	**0**
32	**2.**	**Finanszírozási bevételek**	**472 513 679**	**486 801 749**	**486 801 749**	**0**	**0**
33	B8131	Előző év költségvetési maradványának igénybevétele	2 068 918	2 068 918	2 068 918	0	0
34	B8132	Előző év vállalkozási maradványának igénybevétele	0	0	0	0	0
35	B816	Központi, irányító szervi támogatás	470 444 761	484 732 831	484 732 831	0	0
36	**3.**	**BEVÉTELEK ÖSSZESEN: (1.+2.)**	**482 244 575**	**496 532 645**	**496 532 645**	**0**	**0**

2. Kiadási jogcímek

	A	B	C	D	E	F	G
1	**S.sz.**	**Kiemelt előirányzat, előirányzat megnevezése**	**2026. évi eredeti előirányzat**	**2026. évi módosított előirányzat**	**Kötelező feladatok**	**Önként vállalt feladatok**	**Államigazgatási feladatok**
2	**1.**	**Működési költségvetés kiadásai**	**481 244 575**	**495 532 645**	**495 532 645**	**0**	**0**
3	K1	Személyi juttatások	395 701 157	407 661 770	407 661 770	0	0
4	K2	Munkaadókat terhelő járulékok és szociális hozzájárulási adó	52 045 022	54 372 479	54 372 479	0	0
5	K3	Dologi kiadások	33 498 396	33 498 396	33 498 396	0	0
6	K4	Ellátottak pénzbeli juttatásai	0	0	0	0	0
7	K5	Egyéb működési célú kiadások	0	0	0	0	0
8	**2.**	**Felhalmozási költségvetés kiadásai**	**1 000 000**	**1 000 000**	**1 000 000**	**0**	**0**
9	K6	Beruházások	1 000 000	1 000 000	1 000 000	0	0
10	K6	EU-s forrásból megvalósuló beruházás	0	0	0	0	0
11	K7	Felújítások	0	0	0	0	0
12	K7	EU-s forrásból megvalósuló felújítás	0	0	0	0	0
13	K8	Egyéb felhalmozási kiadások	0	0	0	0	0
14	**3.**	**Finanszírozási kiadások**	**0**	**0**	**0**	**0**	**0**
15	**4.**	**KIADÁSOK ÖSSZESEN: (1.+2.+3.)**	**482 244 575**	**496 532 645**	**496 532 645**	**0**	**0**

13. melléklet a(z) 3/2026.(II.25.) önkormányzati rendelethez

Edelényi Szociális Szolgáltató Központ
Összes bevétel, kiadás (adatok forintban)

1. Bevételi jogcímek

	A	B	C	D	E	F	G
1	**S.sz.**	**Kiemelt előirányzat, előirányzat megnevezése**	**2026. évi eredeti előirányzat**	**2026. évi módosított előirányzat**	**Kötelező feladatok**	**Önként vállalt feladatok**	**Államigazgatási feladatok**
2	**B4**	**Működési bevételek**	**407 236 167**	**412 815 269**	**210 421 650**	**202 393 619**	**0**
3	B401	Készletértékesítés ellenértéke	0	0	0	0	0
4	B402	Szolgáltatások ellenértéke	129 646 283	130 554 083	125 345 328	5 208 755	0
5	B403	Közvetített szolgáltatások ellenértéke	70 000	70 000	0	70 000	0
6	B404	Tulajdonosi bevételek	0	0	0	0	0
7	B405	Ellátási díjak	233 413 600	237 091 790	41 402 190	195 689 600	0
8	B406	Kiszámlázott általános forgalmi adó	44 106 284	45 099 396	43 674 132	1 425 264	0
9	B407	Általános forgalmi adó visszatérítése	0	0	0	0	0
10	B4081	Befektetett pénzügyi eszközökből származó bevételek	0	0	0	0	0
11	B4082	Egyéb kapott (járó) kamatok és kamatjellegű bevételek	0	0	0	0	0
12	B4091	Részesedésekből származó pénzügyi műveletek bevételei	0	0	0	0	0
13	B4092	Más egyéb pénzügyi műveletek bevételei	0	0	0	0	0
14	B410	Biztosító által fizetett kártérítés	0	0	0	0	0
15	B411	Egyéb működési bevételek	0	0	0	0	0
16	**B12-16**	**Működési célú támogatások államháztartáson belülről**	**33 684 265**	**33 684 265**	**18 530 265**	**15 154 000**	**0**
17	B12	Elvonások és befizetések bevételei	0	0	0	0	0
18	B15	Működési célú visszatérítendő támogatások, kölcsönök igénybevétele ÁH belülről	0	0	0	0	0
19	B16	Egyéb működési célú támogatások bevételei ÁH belülről	33 684 265	33 684 265	18 530 265	15 154 000	0
20	**B3**	**Közhatalmi bevételek**	**0**	**0**	**0**	**0**	**0**
21	**B2**	**Felhalmozási célú támogatások államháztartáson belülről**	**0**	**0**	**0**	**0**	**0**
22	B21	Felhalmozási célú önkormányzati támogatások	0	0	0	0	0
23	B24	Felhalmozási célú visszatérítendő támogatások, kölcsönök igénybevétele ÁH bel.	0	0	0	0	0
24	B25	Egyéb felhalmozási célú támogatások bevételei ÁH belülről	0	0	0	0	0
25	**B5**	**Felhalmozási bevételek**	**0**	**0**	**0**	**0**	**0**
26	B51	Immateriális javak értékesítése	0	0	0	0	0
27	B52	Ingatlanok értékesítése	0	0	0	0	0
28	B53	Egyéb tárgyi eszközök értékesítése	0	0	0	0	0
29	**B6**	**Működési célú átvett pénzeszközök**	**0**	**0**	**0**	**0**	**0**
30	**B7**	**Felhalmozási célú átvett pénzeszközök**	**0**	**0**	**0**	**0**	**0**
31	**1.**	**Költségvetési bevételek összesen**	**440 920 432**	**446 499 534**	**228 951 915**	**217 547 619**	**0**
32	**2.**	**Finanszírozási bevételek**	**937 494 666**	**953 599 320**	**953 599 320**	**0**	**0**
33	B8131	Előző év költségvetési maradványának igénybevétele	13 741 319	13 741 319	13 741 319	0	0
34	B8132	Előző év vállalkozási maradványának igénybevétele	0	0	0	0	0
35	B816	Központi, irányító szervi támogatás	923 753 347	939 858 001	939 858 001	0	0
36	**3.**	**BEVÉTELEK ÖSSZESEN: (1.+2.)**	**1 378 415 098**	**1 400 098 854**	**1 182 551 235**	**217 547 619**	**0**

2. Kiadási jogcímek

	A	B	C	D	E	F	G
1	**S.sz.**	**Kiemelt előirányzat, előirányzat megnevezése**	**2026. évi eredeti előirányzat**	**2026. évi módosított előirányzat**	**Kötelező feladatok**	**Önként vállalt feladatok**	**Államigazgatási feladatok**
2	**1.**	**Működési költségvetés kiadásai**	**1 378 415 098**	**1 400 098 854**	**1 102 172 280**	**297 926 574**	**0**
3	K1	Személyi juttatások	738 793 907	755 774 631	743 264 307	12 510 324	0
4	K2	Munkaadókat terhelő járulékok és szociális hozzájárulási adó	94 244 086	97 847 140	95 495 798	2 351 342	0
5	K3	Dologi kiadások	545 377 105	546 477 083	263 412 175	283 064 908	0
6	K4	Ellátottak pénzbeli juttatásai	0	0	0	0	0
7	K5	Egyéb működési célú kiadások	0	0	0	0	0
8	**2.**	**Felhalmozási költségvetés kiadásai**	**0**	**0**	**0**	**0**	**0**
9	K6	Beruházások	0	0	0	0	0
10	K6	EU-s forrásból megvalósuló beruházás	0	0	0	0	0
11	K7	Felújítások	0	0	0	0	0
12	K7	EU-s forrásból megvalósuló felújítás	0	0	0	0	0
13	K8	Egyéb felhalmozási kiadások	0	0	0	0	0
14	**3.**	**Finanszírozási kiadások**	**0**	**0**	**0**	**0**	**0**
15	**4.**	**KIADÁSOK ÖSSZESEN: (1.+2.+3.)**	**1 378 415 098**	**1 400 098 854**	**1 102 172 280**	**297 926 574**	**0**

14. melléklet a(z) 3/2026.(II.25.) önkormányzati rendelethez

Edelényi Művelődési és Sportközpont, Könyvtár és Közérdekű Muzeális Kiállítóhely
Összes bevétel, kiadás (adatok forintban)

1. Bevételi jogcímek

	A	B	C	D	E	F	G
1	**S.sz.**	**Kiemelt előirányzat, előirányzat megnevezése**	**2026. évi eredeti előirányzat**	**2026. évi módosított előirányzat**	**Kötelező feladatok**	**Önként vállalt feladatok**	**Államigazgatási feladatok**
2	**B4**	**Működési bevételek**	**37 107 082**	**37 107 082**	**26 923 585**	**10 183 497**	**0**
3	B401	Készletértékesítés ellenértéke	4 637 000	4 637 000	3 937 000	700 000	0
4	B402	Szolgáltatások ellenértéke	25 556 164	25 556 164	17 057 744	8 498 420	0
5	B403	Közvetített szolgáltatások ellenértéke	0	0	0	0	0
6	B404	Tulajdonosi bevételek	0	0	0	0	0
7	B405	Ellátási díjak	332 474	332 474	332 474	0	0
8	B406	Kiszámlázott általános forgalmi adó	6 581 444	6 581 444	5 596 367	985 077	0
9	B407	Általános forgalmi adó visszatérítése	0	0	0	0	0
10	B4081	Befektetett pénzügyi eszközökből származó bevételek	0	0	0	0	0
11	B4082	Egyéb kapott (járó) kamatok és kamatjellegű bevételek	0	0	0	0	0
12	B4091	Részesedésekből származó pénzügyi műveletek bevételei	0	0	0	0	0
13	B4092	Más egyéb pénzügyi műveletek bevételei	0	0	0	0	0
14	B410	Biztosító által fizetett kártérítés	0	0	0	0	0
15	B411	Egyéb működési bevételek	0	0	0	0	0
16	**B12-16**	**Működési célú támogatások államháztartáson belülről**	**9 980 555**	**9 980 555**	**9 980 555**	**0**	**0**
17	B12	Elvonások és befizetések bevételei	0	0	0	0	0
18	B15	Működési célú visszatérítendő támogatások, kölcsönök igénybevétele ÁH belülről	0	0	0	0	0
19	B16	Egyéb működési célú támogatások bevételei ÁH belülről	9 980 555	9 980 555	9 980 555	0	0
20	**B3**	**Közhatalmi bevételek**	**0**	**0**	**0**	**0**	**0**
21	**B2**	**Felhalmozási célú támogatások államháztartáson belülről**	**0**	**0**	**0**	**0**	**0**
22	B21	Felhalmozási célú önkormányzati támogatások	0	0	0	0	0
23	B24	Felhalmozási célú visszatérítendő támogatások, kölcsönök igénybevétele ÁH bel.	0	0	0	0	0
24	B25	Egyéb felhalmozási célú támogatások bevételei ÁH belülről	0	0	0	0	0
25	**B5**	**Felhalmozási bevételek**	**0**	**0**	**0**	**0**	**0**
26	B51	Immateriális javak értékesítése	0	0	0	0	0
27	B52	Ingatlanok értékesítése	0	0	0	0	0
28	B53	Egyéb tárgyi eszközök értékesítése	0	0	0	0	0
29	**B6**	**Működési célú átvett pénzeszközök**	**0**	**0**	**0**	**0**	**0**
30	**B7**	**Felhalmozási célú átvett pénzeszközök**	**0**	**0**	**0**	**0**	**0**
31	**1.**	**Költségvetési bevételek összesen**	**47 087 637**	**47 087 637**	**36 904 140**	**10 183 497**	**0**
32	**2.**	**Finanszírozási bevételek**	**224 500 273**	**219 150 273**	**219 150 273**	**0**	**0**
33	B8131	Előző év költségvetési maradványának igénybevétele	4 778 656	4 778 656	4 778 656	0	0
34	B8132	Előző év vállalkozási maradványának igénybevétele	0	0	0	0	0
35	B816	Központi, irányító szervi támogatás	219 721 617	214 371 617	214 371 617	0	0
36	**3.**	**BEVÉTELEK ÖSSZESEN: (1.+2.)**	**271 587 910**	**266 237 910**	**256 054 413**	**10 183 497**	**0**

2. Kiadási jogcímek

	A	B	C	D	E	F	G
1	**S.sz.**	**Kiemelt előirányzat, előirányzat megnevezése**	**2026. évi eredeti előirányzat**	**2026. évi módosított előirányzat**	**Kötelező feladatok**	**Önként vállalt feladatok**	**Államigazgatási feladatok**
2	**1.**	**Működési költségvetés kiadásai**	**270 387 910**	**265 037 910**	**202 503 441**	**62 534 469**	**0**
3	K1	Személyi juttatások	128 129 839	123 364 839	97 425 913	25 938 926	0
4	K2	Munkaadókat terhelő járulékok és szociális hozzájárulási adó	16 423 985	15 838 985	12 540 799	3 298 186	0
5	K3	Dologi kiadások	125 834 086	125 834 086	92 536 729	33 297 357	0
6	K4	Ellátottak pénzbeli juttatásai	0	0	0	0	0
7	K5	Egyéb működési célú kiadások	0	0	0	0	0
8	**2.**	**Felhalmozási költségvetés kiadásai**	**1 200 000**	**1 200 000**	**550 000**	**650 000**	**0**
9	K6	Beruházások	1 200 000	1 200 000	550 000	650 000	0
10	K6	EU-s forrásból megvalósuló beruházás	0	0	0	0	0
11	K7	Felújítások	0	0	0	0	0
12	K7	EU-s forrásból megvalósuló felújítás	0	0	0	0	0
13	K8	Egyéb felhalmozási kiadások	0	0	0	0	0
14	**3.**	**Finanszírozási kiadások**	**0**	**0**	**0**	**0**	**0**
15	**4.**	**KIADÁSOK ÖSSZESEN: (1.+2.+3.)**	**271 587 910**	**266 237 910**	**203 053 441**	**63 184 469**	**0**

16. melléklet a(z) 3/2026.(II.25.) önkormányzati rendelethez

Edelény Város Önkormányzata
Kimutatás 2026. évben céljelleggel tervezett támogatásokról

Adatok forintban

A	B	C	D	E
1	**Támogatott szervezet neve**	**Támogatás célja**	**2026. évi eredeti előirányzat**	**2026. évi módosított előirányzat**
2	Borsodi Közszolgáltató Nonprofit Kft. - Útfenntartás, karbantartás	működési	29 000 000	38 000 000
3	Borsodi Közszolgáltató Nonprofit Kft. - Park és közterület	működési	31 000 000	45 000 000
4	Borsodi Közszolgáltató Nonprofit Kft. - Szociális bérlakások	működési	23 000 000	25 000 000
5	Borsodi Közszolgáltató Nonprofit Kft. - Ebtelep	működési	5 000 000	0
6	Borsodi Közszolgáltató Nonprofit Kft. - Ebrendészet	működési	0	5 000 000
7	Civil alap	működési	2 000 000	2 000 000
8	Edelényi Footbal Club	működési	6 000 000	6 000 000
9	Edelényi Városi Sportegyesület	működési	1 500 000	1 500 000
10	Császta Néptánc és Hagyományőrző Egyesület	működési	300 000	300 000
11	Borsodi Judo és Szabadidősport Sportegyesület	működési	100 000	100 000
12	Edelényi Természetjáró és Kerékpáros Egyesület	működési	100 000	100 000
13	Edelény-Borsodi Református Egyházközség - működési	működési	400 000	400 000
14	Edelény-Belvárosi Református Egyházközség	működési	400 000	400 000
15	Edelényi Görögkatolikus Egyház	működési	400 000	400 000
16	Római Katolikus Plébánia	működési	500 000	500 000
17	**Összesen:**		**99 700 000**	**124 700 000**

3./Napirendi pont tárgya:

Edelény Város Önkormányzata Képviselő-testületének Szervezeti és Működési Szabályzatáról szóló 23/2024.(XII.19.) önkormányzati rendelet módosításáról

(Írásos anyag a jegyzőkönyv mellékletét képezi 86. sorszám alatt.)

Fischer Ferdinánd polgármester kiosztásra került egy módosító javaslat, ez alapján javaslom a meghívóban szereplő „***Edelény Város Önkormányzata Képviselő – testületének Szervezeti és Működési Szabályzatáról szóló 23/2024.(XII.19.) önkormányzati rendelet módosításáról***” szóló előterjesztés rendelettervezet mellékletében szereplő

„3. Az Edelény Város Önkormányzata Képviselő – testületének Szervezeti és Működési Szabályzatáról szóló 23/2024.(XII.19.) önkormányzati rendelet 4. melléklet 1. pontja a következő 1.29. ponttal egészül ki:

„*1.29. engedélyezi Edelény város címerének, zászlajának használatát Edelény város címeréről, zászlajáról és azok használatáról szóló önkormányzati rendeletben foglaltak alapján*.”

Fischer Ferdinánd polgármester a napirendet vitára bocsájtom. Kérdés, észrevétel híján kéri a Bizottságok véleményét.

Puskás Béla a Pénzügyi és Ügyrendi Bizottság elnöke ismerteti a bizottság javaslatát: a Pénzügyi és Ügyrendi Bizottság 3 igen szavazattal a rendelettervezetet elfogadásra javasolja.

Fischer Ferdinánd polgármester mivel más kérdés, vélemény nem volt - szavazásra bocsájtom a határozati javaslat elfogadását.

Fischer Ferdinánd polgármester a módosító javaslatot szavazásra bocsájtom.

Képviselő-testület a módosító javaslatot – 9 fő képviselő döntéshozatalban való részvételével –9 igen, 0 nem, 0 tartózkodás mellett elfogadta, majd meghozta a következő határozatot:

Edelény Város Önkormányzata Képviselő-testületének
71/2026. (VI.17.) határozata

Módosító javaslat elfogadásáról

Edelény Város Önkormányzata Képviselő-testülete a 2026. június 17. napján 10:00 órára összehívott rendes ülés meghívójában szereplő 86. sorszámú „**Edelény Város Önkormányzata Képviselő – testülete Szervezeti és Működési Szabályzatáról szóló 23/2024.(XII.19.) önkormányzati rendelet módosításáról**” szóló előterjesztés módosító javaslatát elfogadja.

Végrehajtásért felelős:	jegyző
Közreműködik:	Jegyzői Kabinet
Határidő:	azonnal
Értesül:	osztályok

Fischer Ferdinánd polgármester mivel kérdés, vélemény nem volt - szavazásra bocsájtom a rendelettervezet elfogadását.

Képviselő-testület a javaslatot – 9 fő képviselő döntéshozatalban való részvételével – 9 igen, 0 nem szavazattal, 0 tartózkodás mellett elfogadta, majd meghozta az alábbi rendeletet:

Edelény Város Önkormányzata Képviselő-testületének 17/2026. (VI. 17.) önkormányzati rendelete

Edelény Város Önkormányzata Képviselő-testületének Szervezeti és Működési Szabályzatáról szóló 23/2024.(XII.19.) önkormányzati rendelet módosításáról

[1] Edelény Város Önkormányzata Képviselő-testülete a törvények keretei között, saját felelősségére, önállóan szabályozza és igazgatja a feladat- és hatáskörébe tartozó helyi közügyeket. Edelény Város Önkormányzata Képviselő-testületének Szervezeti és Működési Szabályzatáról szóló 23/2024.(XII.19.) önkormányzati rendelet módosításának célja a hatékony szervezeti működés meghatározása, a működés átlátható kereteinek biztosítása.

[2] Edelény Város Önkormányzata Képviselő-testülete az Alaptörvény 32. cikk (2) bekezdésében meghatározott eredeti jogalkotói hatáskörében, az Alaptörvény 32. cikk (1) bekezdésének d) pontjában meghatározott feladatkörében eljárva, Edelény Város Önkormányzatának Szervezeti és Működési Szabályzatáról szóló 23/2024.(XII.19.) önkormányzati rendelet 5. melléklet 2.17 pontjában biztosított véleményezési jogkörében eljáró Pénzügyi és Ügyrendi Bizottság véleményének kikérésével a következőket rendeli el:

1. §

Az Edelény Város Önkormányzata Képviselő-testületének Szervezeti és Működési Szabályzatáról szóló 23/2024. (XII. 19.) önkormányzati rendelet 4. melléklete az 1. melléklet szerint módosul.

2. §

Ez a rendelet 2026. július 1-jén lép hatályba.

Fischer Ferdinánd
polgármester

Dr. Vártás József
jegyző

Kihirdetési záradék:

Kihirdetve Edelény Város Önkormányzata Képviselő-testületének Szervezeti és Működési Szabályzatáról szóló 23/2024.(XII.19.) önkormányzati rendelet 44. § (1) bekezdése szerint az Edelényi Közös Önkormányzati Hivatal székhelyének hirdetőtábláján való kifüggesztéssel 2026. június 17. napján.

Edelény, 2026. június 17.

Dr. Vártás József
jegyző

1. melléklet a 17/2026. (VI. 17.) önkormányzati rendelethez

1. Az Edelény Város Önkormányzata Képviselő-testületének Szervezeti és Működési Szabályzatáról szóló 23/2024. (XII. 19.) önkormányzati rendelet 4. melléklet 1.14. pontja helyébe a következő pont lép:

„1.14. gyakorolja a településképi véleményezési, településképi bejelentési eljárás, településképi kötelezés és településképi bírságolási eljárásokhoz kapcsolódó döntési hatásköröket.”

4./Napirendi pont tárgya:

Edelényi Szociális Szolgáltató Központnál alkalmazandó nyersanyagnorma és egyéb díjak megállapításáról szóló 121/2025.(XII.10.) határozat módosításáról

(Írásos anyag a jegyzőkönyv mellékletét képezi 86. sorszám alatt.)

Fischer Ferdinánd polgármester a napirendet vitára bocsájtom. Kérdés, észrevétel híján kéri a Bizottságok véleményét.

Fazekas Péter a Humánpolitikai Bizottság elnöke ismerteti a bizottság javaslatát: a Humánpolitikai Bizottság 4 igen szavazattal a javaslatot elfogadásra javasolja.

Puskás Béla a Pénzügyi és Ügyrendi Bizottság elnöke ismerteti a bizottság javaslatát: a Pénzügyi és Ügyrendi Bizottság 3 igen szavazattal a javaslatot elfogadásra javasolja.

Fischer Ferdinánd polgármester a napirendi pontot a nyári szünidei étkeztetésre vonatkozóan kellett testület elé hozni.

Fischer Ferdinánd polgármester mivel más kérdés, vélemény nem volt - szavazásra bocsájtom a határozati javaslat elfogadását.

Képviselő-testület a javaslatot – 9 fő képviselő döntéshozatalban való részvételével – 9 igen, 0 nem szavazattal, 0 tartózkodás mellett elfogadta, majd meghozta az alábbi határozatot:

Edelény Város Önkormányzata Képviselő-testületének
72/2026. (VI.17.) határozata

Edelényi Szociális Szolgáltató Központnál alkalmazandó nyersanyagnorma és egyéb díjak megállapításáról szóló 121/2025.(XII.10.) határozat módosításáról

Edelény Város Önkormányzata Képviselő-testülete megtárgyalta az „Edelényi Szociális Szolgáltató Központnál alkalmazandó nyersanyagnorma és egyéb díjak megállapításáról szóló 121/2025.(XII.10.) határozat módosításáról" szóló előterjesztést és az alábbi döntést hozza:

1.) Edelény Város Önkormányzata Képviselő-testülete az Edelényi Szociális Szolgáltató Központnál (székhely: 3783 Edelény, Árpád út 29.) alkalmazott nyersanyagnorma és egyéb díjak megállapításáról szóló 121/2025.(XII.10.) határozata 8. pontja helyébe az alábbi rendelkezés lép:

„8. A szünidei gyermekétkeztetés nyersanyagnormájára az általános iskolai gyermekétkeztetés ebéd nyersanyagnormáját kell alkalmazni. A települési önkormányzatok szünidei gyermekétkeztetés esetében a szolgáltatási díj számításánál a díj összegét az általános iskolai gyermekétkeztetés ebéd nyersanyagnormája + rezsiköltség (100 % nyersanyagnorma költség) + dobozdíj + ÁFA összegben kell megállapítani, melyet a 2026-os költségvetési évre kell alkalmazni."

Felelős:	polgármester
Végrehajtásért felelős:	intézményvezető
Közreműködik:	gazdasági vezető
Határidő:	azonnal
Értesül:	intézmény, osztályok

5./Napirendi pont tárgya:

Az Edelényi Szociális Szolgáltató Központ létszámának emeléséről

(Írásos anyag a jegyzőkönyv mellékletét képezi 88. sorszám alatt.)

Fischer Ferdinánd polgármester kérném alpolgármester urat, hogy tájékoztatásként mondja el, hogy miért volt szükség a létszámemelésre és a szociális központnak a helyzetéről pár mondatot.

Loj Balázs alpolgármester köszönöm a kérdést és a szót polgármester úr, itt egy- egy főt kértünk, ugye egy fő ápoló és gondozó létszám engedélyeztetésével fordultunk a képviselő-testület felé, illetve egy fő háziszociális gondozó létszám emelésével. Az ápoló és gondozó létszám emelésére azért volt szükség, mert az intézményben a demensek száma folyamatosan emelkedik. Ezt csak tájékoztatásképpen, úgy állapítjuk meg, hogy a megfelelő szakorvos demenciavizsgálatot végez annál, akinél felmerül ez a gyanú, és ott megállapítja azt, hogy enyhén, közepesen vagy súlyos demenciában szenved az ellátott, és amennyiben emelkedik

az intézménynél a demensek száma, így az ápolói létszám is kívánja, hogy emelkedjen. Aki járt már hasonló cipőben, az tudja, hogy egy nehéz betegség, és nagyon nagy odafigyelést igényel. Ugye az intézményünknél van egy részleg, ahol kifejezetten a demens lakók vannak, csak női demensek vannak ezen a részlegen, viszont a nem ezen a részlegen tartózkodó részeken is vannak demens ellátottak, és ugye az elkóborlás veszélye az fennáll, itt is előfordul, hogy az Árpád útról, vagy sokszor még messzebbről is hozták vissza a lakót, aki ebben az állapotban van, és igyekszünk ugye nagyobb odafigyelést fordítani rá. Majd fordulunk még egy kérelemmel az önkormányzat felé, amiben szeretnénk a kaput megerősíteni, ugye aki jár arra, az tudja, hogy tárva-nyitva van mindig a nagykapu, beszállítók is ott járnak, meg doktornő, autók, az intézmény autói. Szeretnénk ezt valamilyen elektronikus formában zárhatóvá tenni ezt a nagykaput, illetve a parkoló felőli kiskaput is zárhatóvá tenni, ezzel is csökkentve azt a veszélyt, hogy elkóboroljanak a lakók. Ezért volt szükség az öregotthon, idősek otthona részben az emelésre. Az egy fő házi szociális gondozó létszámemelésre pedig azért van szükség, mert 44 fő az engedélyezett létszáma az ellátottaknak a házi segítségnyújtásban. Jelenleg 41 fő részesül házi segítségnyújtásban, erre van kapacitása a dolgozóknak az intézményben. Ez is jogszabályban meghatározott, hogy maximum mennyi időt tölthetnek, minimum mennyi időt, hogy finanszírozott lehessen, és 6 fő várakozik a házi segítségnyújtásra, amit nem tudunk kielégíteni a munkaerőhiány miatt. Hogyha egy fővel emeljük a házi segítségnyújtók létszámát, akkor ezt a 6 főt be tudjuk venni a házi segítségnyújtás keretei közé.

Fischer Ferdinánd polgármester a napirendet vitára bocsájtom. Kérdés, észrevétel híján kéri a Bizottságok véleményét.

Fazekas Péter a Humánpolitikai Bizottság elnöke ismerteti a bizottság javaslatát: a Humánpolitikai Bizottság 4 igen szavazattal a javaslatot elfogadásra javasolja.

Puskás Béla a Pénzügyi és Ügyrendi Bizottság elnöke ismerteti a bizottság javaslatát: a Pénzügyi és Ügyrendi Bizottság 3 igen szavazattal a javaslatot elfogadásra javasolja.

Loj Balázs alpolgármester szavazás előtt érintettségemet szeretném jelezni.

Fischer Ferdinánd polgármester mivel más kérdés, vélemény nem volt - szavazásra bocsájtom a határozati javaslat elfogadását.

Képviselő-testület a javaslatot – 9 fő képviselő döntéshozatalban való részvételével – 9 igen, 0 nem szavazattal, 0 tartózkodás mellett elfogadta, majd meghozta az alábbi határozatot:

Edelény Város Önkormányzata Képviselő-testületének
73/2026. (VI.17.) határozata

Az Edelényi Szociális Szolgáltató Központ létszámának emeléséről

Edelény Város Önkormányzata Képviselő-testülete megtárgyalta *„Az Edelényi Szociális Szolgáltató Központ létszámának emeléséről”* szóló előterjesztést és az alábbi határozatot hozza:

1. Edelény Város Önkormányzata Képviselő-testülete (a továbbiakban: Képviselő-testület) - intézményvezetői kérelemre -az Edelényi Szociális Szolgáltató Központ engedélyezett létszámának 2026. június 17. napjától 2 fővel történő emelését (1 fő gondozó és ápoló – idősek otthona; 1 fő házi szociális gondozó – házi segítségnyújtás) jóváhagyja azzal, hogy a létszámemelésből eredő kiadások fedezetét az állami normatíva és a térítési díj bevétele képezi, ahhoz a fenntartó többletforrást saját bevétele,

illetve a Magyarország 2026. évi központi költségvetéséről szóló 2025. évi LXIX. törvény 3. melléklet „21. 1.3.1. A települési önkormányzatok szociális és gyermekjóléti feladatainak egyéb támogatása jogcím” -en kapott támogatás terhére nem biztosít.

2. Képviselő-testület elrendeli az intézmény szervezeti és működési szabályzatának Humánpolitikai Bizottság általi soron kívüli módosítását.

Felelős:	polgármester
Végrehajtásért felelős:	jegyző
Közreműködik:	Jegyzői Kabinet, Pénzügyi Osztály, Intézmény
Határidő:	2026.06.17., illetve költségvetési rendelet módosításakor
Értesül:	Intézmény, Humánpolitikai Bizottság

6./Napirendi pont tárgya:

A gyermekvédelmi feladatok ellátásáról szóló beszámoló kiegészítéséről

(Írásos anyag a jegyzőkönyv mellékletét képezi 89. sorszám alatt.)

Fischer Ferdinánd polgármester a napirendet vitára bocsájtom. Kérdés, észrevétel híján kéri a Bizottságok véleményét.

Fazekas Péter a Humánpolitikai Bizottság elnöke ismerteti a bizottság javaslatát: a Humánpolitikai Bizottság 4 igen szavazattal a javaslatot elfogadásra javasolja.

Fischer Ferdinánd polgármester mivel más kérdés, vélemény nem volt - szavazásra bocsájtom a határozati javaslat elfogadását.

Képviselő-testület a javaslatot – 9 fő képviselő döntéshozatalban való részvételével – 9 igen, 0 nem szavazattal, 0 tartózkodás mellett elfogadta, majd meghozta az alábbi határozatot:

Edelény Város Önkormányzata Képviselő-testületének
74/2026. (VI.17.) határozata

A gyermekvédelmi feladatok ellátásáról szóló beszámoló kiegészítéséről

Edelény Város Önkormányzata Képviselő-testülete megtárgyalta „A gyermekvédelmi feladatok ellátásáról szóló beszámoló kiegészítéséről” szóló előterjesztést, és az alábbi határozatot hozza:

1. Edelény Város Önkormányzata Képviselő–testülete (a továbbiakban: Képviselő-testület) – az 1997. évi XXXI. törvény 96. § (6) bekezdése alapján - a gyermekvédelmi feladatok ellátásáról szóló beszámoló kiegészítését a határozat mellékleteként elfogadja.

2. Képviselő-testület elrendeli a beszámoló megküldését a Borsod-Abaúj-Zemplén Vármegyei Kormányhivatal Hatósági Főosztály Szociális és Gyámügyi Osztály részére.

Felelős:	polgármester
Végrehajtásért felelős:	jegyző
Közreműködik:	Hatósági Osztály
Határidő:	azonnal
Értesül:	Kormányhivatal

Melléklet a 74/2026. (VI.17.) határozathoz

A GYERMEKVÉDELMI FELADATOK ELLÁTÁSÁRÓL SZÓLÓ BESZÁMOLÓ KIEGÉSZÍTÉSE

6. A gyermekek napközbeni ellátásának biztosítása, ezen ellátások igénybevétele:

Edelényben egy bölcsődében működik a gyermekek napközbeni ellátása, ahol a szakmai munka, a gyermekellátás magas színvonalú. Az Edelényi Mátyás Óvoda és Bölcsőde 38 férőhellyel biztosítja a gyermekek napközbeni ellátását.

6.1. Intézmény feladatai:

Az intézmény szakmai tevékenységét a hatályos jogszabályok rendelkezéseinek megfelelően végzik, a gyermekek védelméről és gyámügyi igazgatásról szóló 1997. évi XXXI. törvény (a továbbiakban: Gyvt.), valamint a személyes gondoskodást nyújtó gyermekjóléti, gyermekvédelmi intézmények, valamint személyek szakmai feladatairól és működésük feltételeiről szóló 15/1998. (IV. 30.) NM rendelet (a továbbiakban: NM rendelet) előírásaira. A szakmai munka során irányadó továbbá a Bölcsődei Nevelés-Gondozás Országos Alapprogramja, valamint az Emberi Erőforrások Minisztériuma által kiadott módszertani levelek és útmutatók.

Az intézmény minőségpolitikája és hitvallása az, hogy a 0-3 éves közötti korosztály nevelésének, gondozásának minősége rendkívül meghatározó, mert az egészséget, jólétet, együttműködési képességet, a szociális képességet, a vágyat ezen élmények befolyásolják. Ebben az időszakban a szellemi, érzelmi és szociális készségek kibontakozása a legfontosabb feladat, melyhez társul egy holisztikus szemléletű a gyermek szükségleteire és jogaira alapuló integrált, a szülőket és társ szakmákat bevonó programra van szükség. A gyermek fejlődő személyiség, fejlődését genetikai adottságok, az érés sajátos törvényszerűségei, a spontán és tervszerűen alkalmazott környezeti hatások együttesen határozzák meg. Ezen hatások következtében a gyermeknek sajátos, életkoronként és egyenként változó szükségletei vannak. A személyiség szabad kibontakozásában a gyermekeket körülvevő személyi és tárgyi környezet meghatározó. Mindezeket figyelembe véve a Bölcsőde a gyermekek egyéni igényeihez igazodva biztosítja a gyermekek fejlődéséhez szükséges tárgyi, személyi feltételeket. A bölcsődei nevelő munka a családnevelésre épül, azt kiegészítve szolgálja a gyermekek fejlődését. A gyermekek harmonikus fejlődése szempontjából fontos, hogy a két közeg együttműködjön, nevelő szocializáció tevékenységét összehangolja. A bölcsőde az első intézmény, amellyel a család kapcsolatba kerül, megalapoz egy nyílt, demokratikus elveken alapuló együttműködést. A bölcsődében történő nevelés-gondozás családias, derült légkörben folyik.

A bölcsőde ellátási területe elég széles paletta, hiszen Edelény Járás székhely központ is. A Gyvt. 64. § 5a) bekezdése lehetőséget biztosít arra, hogy a bölcsőde szolgáltatói nyilvántartásban szereplő férőhely szám legfeljebb 25 %-áig az ellátási területen kívül lakóhellyel, ennek hiányában tartózkodási hellyel rendelkező gyermek ellátását is biztosíthatja feltéve, hogy az ellátási területén lakóhellyel, ennek hiányában tartózkodási hellyel rendelkező valamennyi bölcsődei ellátást igénylő és arra jogosult gyermek ellátását biztosítani tudja.

6.2. Bölcsődei felvétel, kapcsolattartás

A bölcsődei alapellátása a Gyvt. szabályai alapján azok a családok vehetik igénybe, ahol a szülők dolgoznak, munkaerő piaci részvételt elősegítő programban, képzésben vehetnek részt, betegségük vagy egyéb ok miatt gyermekük napközbeni ellátásról gondoskodni nem tudnak. A bölcsődei jelentkezést megelőzően nyílt napot tart a bölcsőde, ahol a szülők bepillantást nyerhetnek a bölcsődei életbe.

A bölcsődei felvételről a bölcsőde vezetője dönt. Ha a jelentkezés során a gyermekek száma meghaladja a felvehetők számát, a bölcsődevezető elutasíthatja a felvételi kérelmet, de javasol másik bölcsődét, ahol van még üres hely, vagy úgynevezett „várólistára" kerülnek, ami azt jelenti, hogy az év folyamán kimaradt férőhelyekre bekerülhetnek. A bölcsődei beiratkozás egész évben folyamatos.

Ha a gyermek a 3. életévét betöltötte, de testi vagy szellemi fejlettségi szintje alapján még nem érett az óvodai nevelésre, a 4. életévének betöltését követő év augusztus 31-ig nevelhető és gondozható bölcsődében.

A családdal való kapcsolatfelvétel még a bölcsődébe kerülés előtt megtörténik. Ezzel az a cél, hogy a gyermekeket az otthoni környezetükben megismerjék a kisgyermeknevelők, valamint fordítva is a kisgyermek az otthoni környezetében találkozzon a kisgyermeknevelővel, így nem lesz már számára ismeretlen az intézményben. Lehetőség szerint az első családlátogatás a beszoktatás megkezdése előtt, a gyermek ébrenléti idején történik. A családlátogatás arra is lehetőséget nyújt, hogy a szülő bővebben informálódjon a bölcsődéről, illetve jobban megismerje azokat a nevelőket, akikre rábízza a gyermekét. A családlátogatás fontos színtere a bizalmi kapcsolat megalapozása, ami feltétele a későbbi jó együttműködésnek.

6.3. Bölcsődei létszám:

A 3 bölcsődei csoport 38 fő befogadására képes.

2025. augusztusában a bölcsődei létszám az alábbiak szerint alakul:

Csoport neve	2025. augusztus
Bambi	14
Csiga	12
Gomba	12

2025 augusztusában 38 fő volt a bölcsődei létszám, ebből óvodaköteles gyermek 26 fő, melyből szeptember 1-től 25 fő meg is kezdte az óvodát és ősszel még 1 gyermek ment át az óvodába. Bölcsődében maradt 12 fő, beiratkozott 35 fő, ebből 26 főt vettünk fel bölcsődébe, és várólistára került 9 fő.

6.4. Továbbképzések

Minden kisgyermeknevelő kötelezett továbbképzésre, mely teljesen más rendszerű, mint az óvodapedagógusoké.

A kisgyermeknevelőknek 60 kreditpontot kell teljesíteni 4 évente, amiből 24 kreditpontot a munkakörhöz kötöttből, 24 kreditpontot a szabadon választottból, 12 kreditpont a kötelezőből kell teljesíteni, amit továbbképzési tervben rögzíteni kell. 1 fő kisgyermeknevelő mentesült a továbbképzési kötelezettség alól, mert 65 éven felüli.

A bölcsőde vezetőnek vezető képzésen kell részt vennie, amit 5 évente ismételni kell, mely legutóbb 2024 januárjában teljesült.

2025 februárjában intézményünkben helyet adtunk a bölcsődei továbbképzésre. 6 településről érkeztek a bölcsődébe képzésben részt vevők, illetve 3 kisgyermeknevelő is részt vett ezen a továbbképzésen.

A 3 bölcsődei csoportban 6 fő kisgyermeknevelő látja el a feladatokat. A bölcsőde vezetője független a törvényi előírásoknak megfelelően, de hiányzás esetén helyettesíti a kisgyermeknevelőket.

7. Bűnelkövetés, bűnmegelőzés jellemzői

7.1. A bűnmegelőzési program főbb pontjainak bemutatása:

A család- és gyermekvédelem területén, a szabálysértések, bűncselekmények elkövetésének megakadályozása, valamint az áldozattá válás elkerülése érdekében – az Edelényi Családsegítő Szociális Szolgáltató Központ Család- és Gyermekjóléti Központjával együttműködve, az előző évekhez hasonlóan – a 2025-ös évben is bűnmegelőzési prevenciós tevékenységet láttunk el valamennyi edelényi köznevelési intézményben, így köztük a Borsodi Általános Iskolában, a Szent Miklós Görögkatolikus Általános Iskolában, a Nyitott Ajtó Baptista Iskolában, továbbá a Szent János Görögkatolikus Gimnáziumban. Ezzel igyekeztünk csökkenteni a szülők és diákok, valamint a Rendőrség közötti kommunikációs szakadékot.

A bűnmegelőzési prevenciós tevékenységünk során az alábbi témákat dolgoztuk fel a tanórákon a diákokkal:

- drogprevenció (drogok, kábítószerek csoportosítása, legális és illegális szerek, drogfogyasztás következményei, a Rendőrség DELTA és REDP programja)
- dohányzás (ELF Bar, Poco, E-cigi, stb.) és alkoholfogyasztás következményei
- áldozattá válás elkerülése
- megelőző vagyonvédelem, bűnmegelőzési kisokos
- internethasználat és posztolások veszélyei, online és kiber csalások, az internetes vásárlás fontosabb tudnivalói
- gyermekek online szexuális kizsákmányolása
- iskolai zaklatás és online bántalmazás (bullying és cyberbullying), formái és szereplői (áldozat – elkövető – szemlélő oldalának bemutatása), a bántalmazás következményei
- a 112-es segélyhívó rendszer jogszerű használata

Edelényben 21, a teljes illetékességi területünkön pedig összesen 74 alkalommal tartottunk bűnmegelőzési előadásokat a fentebb részletezett témakörök kapcsán, hiszen az intézmények leginkább ezeket a területeket érintően fordultak hozzánk megkereséssel.

A gyermekek oktatását nem elég iskolás korban elkezdeni, ezért a prevenciós tevékenységet – játékos formában, rendőrségi bemutatóval egybekötve - már az óvodások körében is igyekeztük bevezetni.

A 2025. június – augusztusi időszakban hat alkalommal táborozó gyermekek, három alkalommal óvodások látogatták meg a rendőrkapitányságunkat egy-egy napra, melynek keretei között bűnmegelőzési filmvetítést, közlekedési akadálypályát, játékos vetélkedőt szerveztünk, ahol rendőrségi kutyával, robottal, gépjárművel és motorral ismerkedhettek meg a legkisebbek.

Edelény valamennyi általános iskolája „iskola rendőre programmal” ellátott intézmény. Az iskolarendőrök az elmúlt évben havi szinten megjelentek a „saját” iskolájukban és segítettek a felmerülő, aktuális problémák megoldásában, valamint előadásokat tartottak főként

drogprevencióval, a REDP programmal, balesetmegelőzéssel és a 112-es segélyhívó jogszerű használatával kapcsolatban.

Az oktatási intézményekben elkövetett bűncselekmények számáról elmondható, hogy évről évre csökkenő tendenciát mutat. Ehhez nagymértékben hozzájárul azon tény is, hogy egyes iskolákban iskolaőri szolgálat is folyik, mint például a Borsodi Általános Iskolában.

A nyári időszakban bűn- és balesetmegelőzési kitelepüléssel vettünk részt az edelényi programokon, rendezvényeken (pl. Császtai búcsú), valamint kettő alkalommal „Police Coffee"-t rendeztünk.

Az ilyen kitelepülések alkalmával bűnmegelőzési tájékoztató ponttal, közlekedési akadálypályával, közlekedési szimulátorral, továbbá elektromos rendőrségi gyermekjárművekkel vártuk a programokra ellátogató gyerekeket.

7.2. A gyermekkorú és fiatalkorú bűnelkövetők számának az általunk elkövetett bűncselekmények számának, a bűnelkövetési okainak bemutatása:

Az Edelényi Rendőrkapitányság a gyermekkorú és fiatalkorú bűnelkövetők számát illetően csak éves statisztikával rendelkezik, mely nem egy-egy településre, hanem a teljes Edelényi Rendőrkapitányság illetékességi területét érinti.

2025. évben 24. gyermekkorú elkövetővel szemben indult eljárás, melyek mindegyike férfi volt. A fiatalkorú elkövetők száma 76 volt, melyből 73 férfi és 3 női elkövetőt regisztráltak.

A számadatok az elkövetett cselekmények számát jelentik, egy-egy kiskorúhoz több elkövetés is tartozik, illetve tartozhat.

A kiskorúak által leggyakrabban elkövetett bűncselekmények a lopás, garázdaság, zaklatás, illetve testi sértés. Az elkövetési helyek garázdaság és zaklatás tekintetében főként iskolákat érint, de felnőttkorúval közös elkövetés esetén egy-egy családi rendezvény is állhat az elkövetések hátterében.

Az elkövetés okaként itt a problémamegoldás hibás választása, vagy családból hozott rossz példamutatás is gyakori.

A lopások vonatkozásában elmondható, hogy ad hoc jelleggel történnek. Pl. nyitott gépjárműből, elhagyatott portákról. A lopások célja a gyors és könnyen végrehajtható pénzszerzés.

Az elkövetői körökről elmondható, hogy szinte mindegyik hátrányos helyzetű fiatal, aki rendszerint nem egyedül, hanem egy-egy csoporthoz tartozva (3-5 fő), egymást erősítve, egyfajta hierarchikus rendszerben működnek közre.

7./Napirendi pont tárgya:

Az Edelényi Közös Önkormányzati Hivatal belső tagozódásának, létszámának, munkarendjének és ügyfélfogadási rendjének meghatározásáról

(Írásos anyag a jegyzőkönyv mellékletét képezi 90. sorszám alatt.)

Fischer Ferdinánd polgármester a napirendet vitára bocsájtom. Kérdés, észrevétel híján kéri a Bizottságok véleményét.

Puskás Béla a Pénzügyi és Ügyrendi Bizottság elnöke ismerteti a bizottság javaslatát: a Pénzügyi és Ügyrendi Bizottság 3 igen szavazattal a javaslatot elfogadásra javasolja.

Virág Tamás alpolgármester tisztelt polgármester úr, tisztelt képviselő tagok. Elnézve az előterjesztést erről az anyagról, nagyon szépen le van írva, hogy mi a polgármesternek, mi a jegyzőnek a feladata a hivatali létszámokra vonatkozóan és így általában szól arról, hogy itt végül is szeretnénk csökkenteni 5 fővel, ami 11 százalékos létszámleépítést igényelne, ellenben nem látok vonzatokat, forint vonzatokat, nem látok kimutatást arra vonatkozóan, hogy ez a 11 százalék mit eredményez. Igaz, hozzá van egy mondatba fűzve, hogy 2026 évben a végkielégítések, meg egyéb dolgok miatt nem számolunk kiadással, de mondjuk 2026-ra szerettem volna látni. A legvégén van egy táblázat az szervezetről, én szívesen láttam volna például, hogyha a táblázatban a létszámadatokat közölték volna, hogy oszlik meg egyes helyeken a szervezeti elosztás és a létszám, és gyakorlatilag az általános résztől egy kis konkrét elemzéseket jobban elvártam volna. Megmondom őszintén én nekem ez itt vannak itt időpontok, fogadóóráknak az részletezése, ami szerintem már mindenhol lehet, hogy bele kell tenni ezeket a dolgokat, de egy kicsit többet láttam volna az információba erről az előterjesztésről.

Dr. Vártás József jegyző köszönöm a szót polgármester úr. Az előterjesztéshez kapcsolódóan készült részletes számítás, testületi ülés után át fogjuk küldeni képviselő úrnak emailben. A konklúzió és összefoglaló mondat az helytálló, tehát részletes számokat kimutatva el fogjuk küldeni. Tekintettel arra, hogy a képviselő-testület hatáskörében azon feladat szerepel, mely az előterjesztés szerinti tartalom, a részletes munkaköri bontásokat, létszámadatokat, szervezeti egység feladatait, felelősségi köröket a hivatal szervezeti és működési szabályzata tartalmazza, melyet a polgármester és a jegyző együttes utasításban kell, hogy kiadjon. Erre vonatkozóan a tavalyi évben és azelőtt is volt kormányhivatali szakmai iránymutatás. Természetesen a mostani SZMSZ is elérhető a honlapunkon, de meg fogom küldeni testületi ülés után képviselő úrnak. Hosszas, részletes elemzést készítettünk az előterjesztés előkészítése során polgármester úr részére, mely alapján tudta mérlegelni azt, hogy a jegyző javaslatára ez az előterjesztés ide a képviselő-testület elé bekerülhessen. Ha már szót kaptam, akkor szeretném megemlíteni, hogy az elmúlt évben március elsejével volt egy hivatali átszervezés. az érintette a hivatal szervezeti tagozódását is. Ez a módosítás ez a tagozódást nem érinti, tehát továbbra is ugyanazokban az osztálybontásokban fogunk dolgozni és a hivatal engedélyezett létszámkeretének a csökkentéséről szól ez a döntés. Mivel több módosítása volt már az előző, hasonló tárgyú határozatnak, ezért jobbnak láttuk egységes szerkezetben terjeszteni a testület elé. Két lépcsőben 49 főről 42 főre csökken a hivatal engedélyezett létszámkerete. Természetesen, mint hivatalvezető nem jó ilyen előterjesztéseket aláírni, de tekintettel az önkormányzat költségvetési helyzetére, azt gondolom, hogy a felelős vezetői gondolkodás az elvárható a jegyző részéről és elvárt. Ezért tettem polgármester úrnak ilyen javaslatot. Én bízom benne, hogy ha ebben az évben ez nem is érezteti pénzügyi hatását, de a jövő évben már megtakarítást fog eredményezni. Köszönöm szépen!

Virág Tamás alpolgármester én úgy tartom, mi lassan 2 éve dolgozunk együtt és mindig megvolt a bizalom és maradjon a bizalom, mert a hosszú barátság titka a pontos elszámolás. és hogyha az ember látja, hogy mit miért teszünk és nem csak sejt, akkor nyugodtabb a lelkiismeretem és én szeretem, hogyha tájékozott vagyok dolgokban, ha már itt ülök, és nem szeretnék csak úgy automatikusan szavazni állandóan, hogy rendben van, és majd kint megbeszéljük. Tehát több információt kérek magam részéről mindenképpen. Köszönöm.

Dr. Vártás József jegyző bizottsági ülésen nagyon hosszasan tárgyaltuk ezt a napirendet részletesen. Úgy tartottuk célszerűnek, hogy az előterjesztés ne legyen túlburjánzó, és azt tartalmazza, ami a legszükségesebb. Értem alpolgármester úrnak a kérését, meg álláspontját is, és a részletes anyagot is meg fogja kapni. Tekintettel arra, hogy 5 engedélyezett létszám álláshely megszüntetéséről van szó, bizottsági ülésen felmerült. annyit szeretnék ehhez kiegészítésül elmondani, hogy a folyamatosan megüresedett álláshelyek tekintetében nem töltöttük fel őket, ezért az 5-ből 2 álláshely üres, 3 álláshelyen vannak jelenleg dolgozók, ebből 2 több lépcsőben nyugdíjazás miatt meg fog üresedni, ezeket nem fogjuk feltölteni, és egy álláshely, illetve egy munkakör lesz megszüntetve felmentéssel. Köszönöm szépen!

Fischer Ferdinánd polgármester én is annyit mondanék el, hogy tehát amikor átvettük itt a hivatalt, 49 fő volt a hivatali létszám és egyből elkezdtünk egy optimalizálást, az egész hivatalnak az átszervezését, ami által 46 főre csökkent, a jelenlegi helyzet miatt is végig néztünk mindent elég hosszasan, hogy mi az, ami a hivatal működését semmiképpen ne rontsa, tehát a működés megfelelő legyen, de mi az, amit lehet racionálni és mi az, amit rendezni tudunk. Végig néztük az összes lehetőséget, munkaköröket, hogy mi lenne a legjobb, több nyugdíjazás is jön folyamatosan, azokat a munkahelyeket megpróbáljuk innen helyből átcsoportosításokkal megoldani. A pontos számok, ismerete egyébként elő van készítve, azt nem lehet egyértelműen még megállapítani, de mindent meg fog kapni mindenki belőle, alpolgármester úr is, egyébként az önkormányzati szervezeti tagozódás, ami le van írva, az nem változott konkrétan semmit a tavalyi évhez képest, de akkor ezt most létszámmal együtt mellé tesszük és át fogjuk küldeni. Köszönöm szépen.

Fischer Ferdinánd polgármester mivel más kérdés, vélemény nem volt - szavazásra bocsájtom a határozati javaslat elfogadását.

Képviselő-testület a javaslatot – 9 fő képviselő döntéshozatalban való részvételével – 9 igen, 0 nem szavazattal, 0 tartózkodás mellett elfogadta, majd meghozta az alábbi határozatot:

Edelény Város Önkormányzata Képviselő-testületének
75/2026. (VI.17.) határozata

Az Edelényi Közös Önkormányzati Hivatal belső tagozódásának, létszámának, munkarendjének és ügyfélfogadási rendjének meghatározásáról

Edelény Város Önkormányzata Képviselő-testülete megtárgyalta *„Az Edelényi Közös Önkormányzati Hivatal belső tagozódásának, létszámának, munkarendjének és ügyfélfogadási rendjének meghatározásáról”* szóló előterjesztést és az alábbi döntést hozza:

1. Edelény Város Önkormányzata Képviselő-testülete (a továbbiakban: Képviselő-testület) az Edelényi Közös Önkormányzati Hivatal (a továbbiakban: Hivatal) belső tagozódásának, létszámának, munkarendjének és ügyfélfogadási rendjének meghatározásáról – létszámcsökkentést elrendelő döntésével - a jelen határozatban foglaltak szerint rendelkezik.

2. Képviselő-testület a Hivatal belső szervezeti tagozódását a határozat 1. mellékletében foglaltaknak megfelelően az alábbiak szerint határozza meg:
   a) Hatósági Osztály (Rendészeti Csoporttal)
   b) Jegyzői Kabinet
   c) Pénzügyi Osztály
   d) Polgármesteri Kabinet
   e) Városfejlesztési Osztály

3. Képviselő-testület a Hivatal engedélyezett létszámát 2026. szeptember 1. napjától 43 főben, 2027. január 1. napjától 42 főben állapítja meg.

4. A polgármester és a jegyző együttes utasításban jogosult az engedélyezett létszámkereten belül az egyes belső szervezeti egységek létszámának meghatározására és egyben köteles a 3. pontban elrendelt létszámcsökkentés végrehajtására.

5. Képviselő-testület a Hivatal munkarendjéről és ügyfélfogadási rendjéről az alábbiak szerint rendelkezik:

   a) A Hivatal munkarendje: hétfő, kedd, csütörtök: 7.30 - 16.00 óráig, szerda: 7.30 - 17.00 óráig, péntek: 7.30 - 12.30 óráig,

   b) A Hivatal ügyintézőinek ügyfélfogadási ideje:

      hétfő: 8.00 - 15.00 óráig,

      szerda: 8.00 - 16.00 óráig,

      péntek: 8.00 – 12.00 óráig.

   c) A Képviselő-testület a mindennapos ügyfélfogadás céljára ügyfélszolgálati irodát működtet a Hivatalban.

   d) Az anyakönyvvezető a haláleset bejelentést teljes munkaidőben köteles fogadni.

   e) A Hivatal ügyfélszolgálati iroda ügyfélfogadási rendje:

hétfőn:	8.00-12.00 óráig és 13.00-15.00 óráig
kedden:	8.00-12.00 óráig és 13.00-15.00 óráig
szerdán:	8.00-12.00 óráig és 13.00-16.30 óráig
csütörtökön:	8.00-12.00 óráig és 13.00-15.00 óráig
pénteken:	8.00-12.00 óráig

   f) Ügyfélfogadást tartanak a Hivatal lakossági ügyintézést végző belső szervezeti egységei, önálló ügyintézői.

   g) A jegyző fogadóórája minden hét szerdai napján 9.00 órától 12.00 óráig tart.

   h) A munkaidő heti 40 óra, melyből a dolgozó hétfőn, kedden és csütörtökön 7.30 – 16.00 óráig, szerdán 7.30 – 17.00 óráig, pénteken 7.30 – 12.30 óráig köteles munkahelyén tartózkodni. A jegyző a polgármester egyetértésével egyedi kérelemre ettől eltérő munkarendet is megállapíthat.

   i) A Rendészeti Csoport közterületen szolgálatot teljesítő köztisztviselői munkájukat az osztályvezető javaslata alapján a jegyző által meghatározott háromhavi munkaidőkeretében, heti vezényléssel látják el.

   j) A munkaközi szünet időtartama 30 perc, mely beleszámít a munkaidőbe.

k) A munkaközi szünet 12.00-13.00 óra közötti időben vehető igénybe, de ettől eltérő igénybevételt a jegyző vagy az osztályvezetők is engedélyezhetnek.

l) Munkaközi szünet nem vehető igénybe, ha a napi munkavégzés a 6 óra időtartamot nem éri el.

m) A Hivatal dolgozói a polgármester, jegyző, továbbá az osztályvezetők utasítására kötelesek munkaidőn túl is ellátni a rájuk bízott feladatokat. A rendkívüli munkavégzés szabályait a Hivatal közszolgálati szabályzata tartalmazza.

n) Az országgyűlési, vármegyei önkormányzati tisztségviselőket, a helyi képviselő-testület tagjait, a nemzetiségi önkormányzat tagjait, a felettes, illetve központi állami igazgatási szervek képviselőit – előzetes egyeztetés alapján – ügyfélfogadási időn túl is fogadni kell és részükre a szükséges felvilágosítást – az állami és szolgálati titkokra, továbbá az adatvédelmi szabályokban foglaltakra figyelemmel – megadni.

6. 2026. augusztus 31. napjával hatályát veszti az Edelényi Közös Önkormányzati Hivatal belső tagozódásának, létszámának, munkarendjének és ügyfélfogadási rendjének meghatározásáról szóló - 18/2025.(II.26.) és a 70/2026.(VI.18.) határozattal módosított - 4/2025.(I.29.) határozat.

7. Képviselő-testület felkéri a Jegyzőt, hogy a fenti szabályok figyelembevételével készítse el a Hivatal Szervezeti és Működési Szabályzatáról szóló polgármesteri és jegyzői együttes normatív utasítást és azt a jelen határozatban elrendelt feladatok végrehajtásához határidőben adják ki.

Felelős:	polgármester
Végrehajtásért felelős:	jegyző
Közreműködik:	Jegyzői Kabinet
Határidő:	a) a munkáltatói intézkedések megtételének határideje: 2026.08.31. b) Hivatal SZMSZ kiadásának és a 43 fős létszámkeret teljesítésének határideje: 2026.08.31. c) Hivatal SZMSZ kiadásának és a 42 fős létszámkeret teljesítésének határideje: 2026.12.31.

Melléklet a 75/2026.(VI.17.) határozathoz

Az Edelényi Közös Önkormányzati Hivatal szervezeti tagozódása 2026. szeptember 1. napjától

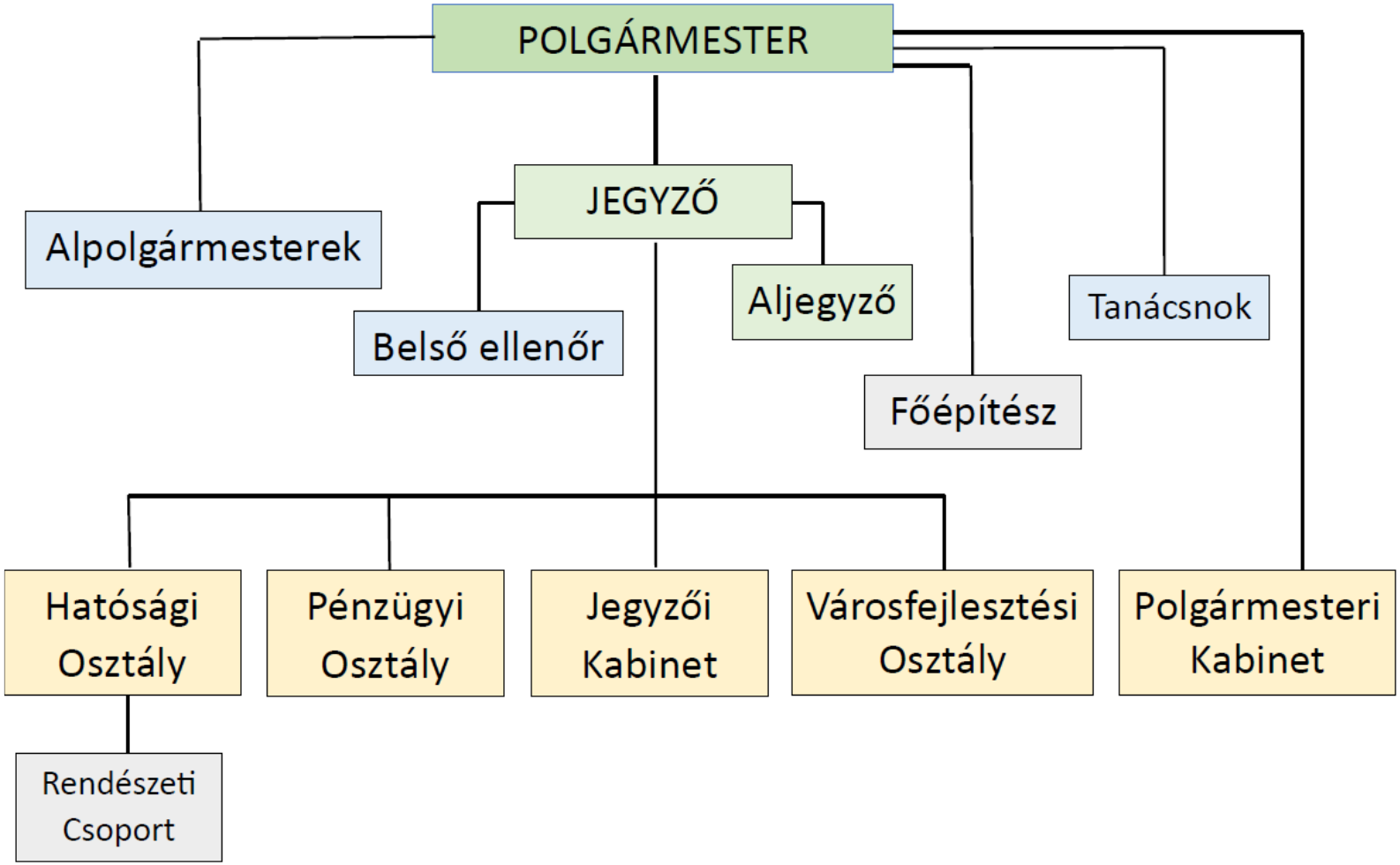

8./Napirendi pont tárgya:

Az Edelényi Művelődési és Sportközpont, Könyvtár és Közérdekű Muzeális Kiállítóhely létszámkeretének meghatározásáról

(Írásos anyag a jegyzőkönyv mellékletét képezi 91. sorszám alatt.)

Fischer Ferdinánd polgármester a napirendet vitára bocsájtom. Kérdés, észrevétel híján kéri a Bizottságok véleményét.

Fazekas Péter a Humánpolitikai Bizottság elnöke ismerteti a bizottság javaslatát: a Humánpolitikai Bizottság 4 igen szavazattal a javaslatot elfogadásra javasolja.

Puskás Béla a Pénzügyi és Ügyrendi Bizottság elnöke ismerteti a bizottság javaslatát: a Pénzügyi és Ügyrendi Bizottság 3 igen szavazattal a javaslatot elfogadásra javasolja.

Virág Tamás alpolgármester tisztelt testület! Én ebben az előterjesztésben név szerint is meg vagyok említve, miszerint a polgármester úr felkért, hogy nézzem át a művelődési központnak a helyzetét, működését, vagyonelemeit. Én jelentem a tisztelt testületnek, hogy hát bele is tekintettem a dologba, áttekintettem. Hogy miért vállaltam azt a feladatot, hogy áttekintsem ennek a művelődési központnak a működését, felállását összességében, hogy mi is folyik ott tulajdonképpen. Több dolog vezérelt. Először is az vezérelt, hogy ez a művelődési központ maga az egész felállása, a feladatrendszere 30 év óta nem változott. Azokkal a metódusokkal, szokásokkal dolgoznak, amelyet mondjuk már kialakított nemcsak a Hadobás Pál, hanem még az ő elődje is és úgy gondoltam, hogy itt mindenképpen, mivel váltott az élet, váltott a közművelődés, ezért ennek is meg kellene változnia. Egyik célom ez volt ebben az egész dologban. A másik célom, hogy kerüljön felmérésre, hogy az ottani dolgozóknak a leterheltsége, feladatrendszere, viszonyulása a munkához milyen. Történt ilyen felmérés is. Ebben a felmérésben bizony elég szomorú adatok jöttek ki, hogy a művelődési központ egyes dolgozóinak a hozzáállása kiderült, nem olyan, amit el lehetne várni. Nem tudtak a felmérésen belül választ adni vagy írni, hogy hogy töltik el az idejüket a munkaidőben, tehát bizonyos értelemben ez is bizonyította azt, hogy itt átszervezésre van szükség. A legnagyobb indok viszont az, hogy hiány van, szükséges pénz nincs meg a működtetésünkre, és gyakorlatilag meg kell nézni azt, hogy hogy tudjuk ezt mi olcsóbban kihozni, az egész közművelődési központnak a működtetését. Igaz az a mondás, hogy többször, több körben leültünk és beszéltünk erről, hogy lehetne átszervezni. Nehezítette a feladatunkat az, hogy egy új vezető került hozzánk és neki idő kellett, míg megismerte az embereket, a feladatrendszerüket. De már eltelt egy fél év. Történtek előterjesztések az átszervezésekre. Megmondom őszintén, azokkal az előterjesztésekkel abszolút nem voltam megelégedve, mert amikor egy- egy ilyen fontos intézményt át kell szervezni, és kapok egy olyan anyagot, ahol van három táblázat, egyrészt a rendezvényeknek a listája, a másik a rendezvényeken felhasznált pénzek listája. meg azt hiszem még kaptam a létszámról, ez kevés. Hiányoztak a feladatoknak az elemzése, hogy miért lett létrehozva az az intézmény és azokat a feladatokat, amelyek azon kívül, hogy rendezvényeket szervez, azokat is részletesen kellett volna, hogy elemezzék, hogy mit akar a könyvtárral, a bányászmúzeummal, mit akar a tájházzal, mit akar megvalósítani a Borsodi Földvár, a Coulburg-kastély, a Császta háromszög, mind idegenforgalmi láthatóság, mind programok alakulásában. Tehát gyengék voltak az előterjesztések. Nem láttam azt, hogy valami új irányba mentünk volna el. Ezt el kell mondanom őszintén, ezeket a dolgokat. Ezek az előterjesztések pénzügyi dolgokkal nem foglalkozik. Tehát már két előterjesztésnél hiányoznak különböző feladatok. Gyakorlatilag én magam részéről ezt az előterjesztést a

szavazásnál nem fogom megszavazni, mert úgy érzem, hogy igaziból az, hogy három fő az, akinek, a munkaviszonyát megszünteti, az egyik a Kércsi úrnak, nem is volt soha olyan beosztású személy, itt maradt, elment, takarítónő, öregségi nyugdíjba megy. De igazából mennyivel lesz színvonalasabb ennek a művelődési központnak a tevékenysége? Mindösszesen megállapították itt, ez pozitív, hogy 6.900.000 forint megtakarítást fog okozni erre az évre. Tehát 2026 évre, elég sok, ha úgy vesszük és ha a jövő évet vesszük ennél, akkor még sokkal többet fog hozni, Igaz, ez a csökkentés. Tehát magam részéről hiányérzetem van ezzel az előterjesztéssel is. Magam részéről én tartózkodni fogok. Nem ezekről beszéltünk, amikor történtek megbeszélések. Köszönöm, én ennyit szerettem volna.

Fischer Ferdinánd polgármester én azt szeretném elmondani itt, hogy ebbe a napirendi pontba létszámkeret meghatározásról van szó, amibe ügyvezető úrral egyeztetve minden intézménynek kiadva, hogy hogy tudunk költségcsökkentést úgy, hogy a működés rovására ne menjen, és lehet, hogy ha sokkal nagyobb működése lenne, jobban örülnénk neki, mert nem létszámcsökkentés kellene, hanem nagyobb pénzügyi lehetőségünk lenne és inkább több feladatot tudnánk neki adni. Kértük ügyvezető urat, hogy vizsgálja át a lehetőségünket, megtakarítási részeket, ahova nem veszünk több embert. Ebbe a napirendi pontba az van leírva, ahol az intézkedéssel bele van írva összegszerűen is, hogy 6.965.000 forint takarítható meg az évben. Tehát itt létszámokat leírtuk. Az, hogy január elsejétől a művelődési központ tevékenysége bővült is valamibe csökkent is, tehát a művelődési központhoz hozzákerült a sportközpont, tehát a sportháznak és a sportpályának az üzemeltetési része, amivel kapott egy plusz feladatot, viszont elkerült tőle még egy tájidegen terület, a konyhának az üzemeltetése, ami átkerült a szociális intézményhez. Tehát mindenképpen egy olyan átalakulás történt benne, azt gondolom, hogy sokkal jobban letisztult a rendszer, letisztult a működése. Ehhez kértük ügyvezető urat, hogy hogy működtethető optimálisan ez a rendszer. Itt a többi létszámnak a feladatai, azok, hogy mikre alkalmazható, mennyi feladat van, az nem került leírásra Azt írta le, hogy optimálisan ezzel a megtakarítással lehet tervezni az évbe, ez a működést nem gátolja, nem rontja, és ebből 3 álláshelycsökkentéssel ez a 7.000.000 forint megtakarítható. Ezen kívül a művelődési központnak a feladataiba, a kulturális szervezési feladatainak az átvizsgálása, a sportpályának is a rendszernek a működtetése folyamatba van, és látni akarjuk, hogy mik az elképzelések, mik a tervek, meg mik a jövő! Ezzel kapcsolatba én azt gondolom, hogy ez az előterjesztés a létszámkeret-meghatározásról és a hozzátartozó költségmegtakarításól le van írva, Én ennyit tudok erről elmondani.

Dr. Vártás József jegyző köszönöm polgármester úr, tájékoztatásul csak annyit szeretnék még kiegészítésül elmondani, hogy ahogyan polgármester úr kétszer is megerősítette, az előterjesztés létszámkeret megállapításról szól. Az önkormányzat szervezeti és működési szabályzatának melléklete tartalmazza az átruházott hatásköröket, mely alapján a humánpolitikai bizottság gyakorolja az intézmény szervezeti és működési szabályzata tekintetében a jogkört. A képviselő-testületi ülést követően a bizottság ülésezni fog, természetesen az SZMSZ-t is tárgyalni fogja. Az előterjesztésben foglaltakon kívül más munkaköri módosítások is történnek az SZMSZ-ben, illetve ahogy az előterjesztésben is utaltunk rá, valóban gyakorlatilag másfél éve zajló egyeztetések zajlanak, többlépcsős átalakítási folyamatban vagyunk. Az előterjesztés utal rá, a gazdasági szervezet más költségvetési szervhez történő telepítése szintén napirenden van és meg is fog valósulni, amennyiben a képviselő-testület úgy dönt. Mi javasoltuk polgármester úrnak, hogy erre január 1. vel kerüljön sor, mert számos olyan hatása van, amelyet nem tudnánk július 1.-ig elvégezni. Természetesen lehetne szeptember 1-el is, de azt gondoljuk, hogyha költségvetési évhez igazított, az mindenkinek jobban kezelhető operatívan is. Rengeteg szabályzat átdolgozása, jogosultság kiosztásoktól kezdve fizikai elhelyezésen át számos olyan dolog van, amelyre fel kell készülni. Tehát az intézmény megreformálása, átalakítása, működésének átszervezése, a

feladatok újra osztása tekintetében vannak folyamatok jelenleg is elindítva, folyamatosan dolgozunk rajta. Ez az előterjesztés kizárólag létszámkeret csökkentéséről szól. Amennyiben az intézmény nem csökkentene létszámkeretet, de nem töltené fel ezeket az álláshelyeket és a hozzá kapcsolódó előirányzatokat nem költené el, akkor ez a megtakarítás egyébként is jelentkezne. De úgy gondoltuk, ahogy a hivatal esetében is, hogyha ezek az álláshelyek meg vannak szüntetve, akkor garantált, hogy az előirányzat sem lesz felhasználva. Köszönöm szépen!

Fischer Ferdinánd polgármester mivel más kérdés, vélemény nem volt - szavazásra bocsájtom a határozati javaslatot elfogadását.

Képviselő-testület a javaslatot – 9 fő képviselő döntéshozatalban való részvételével – 8 igen, 0 nem szavazattal, 1 tartózkodás mellett fogadta el, majd meghozta az alábbi határozatot:

Edelény Város Önkormányzata Képviselő-testületének
76/2026. (VI.17.) határozata

Az Edelényi Művelődési és Sportközpont, Könyvtár és Közérdekű Muzeális Kiállítóhely létszámkeretének meghatározásáról

Edelény Város Önkormányzata Képviselő-testülete megtárgyalta „Az Edelényi Művelődési és Sportközpont, Könyvtár és Közérdekű Muzeális Kiállítóhely létszámkeretének meghatározásáról” szóló előterjesztést és az alábbi döntést hozza:

1. Edelény Város Önkormányzata Képviselő-testülete (a továbbiakban: Képviselő-testület) **2026. július 1.** napjától az Edelényi Művelődési és Sportközpont, Könyvtár és Közérdekű Muzeális Kiállítóhely engedélyezett létszámát **17 főben határozza meg.**
2. Képviselő-testület **2026. december 1.** napjától az Edelényi Művelődési és Sportközpont, Könyvtár és Közérdekű Muzeális Kiállítóhely engedélyezett létszámát **16 főben határozza meg.**
3. Képviselő-testület elrendeli az intézmény szervezeti és működési szabályzatának módosítását.
4. Képviselő-testület elrendeli, hogy készüljön előterjesztés a 2026. szeptember 16. napján tartandó rendes ülésére az Edelényi Művelődési és Sportközpont, Könyvtár és Közérdekű Muzeális Kiállítóhely gazdasági szervezetének megszüntetéséről és a feladatok Edelényi Közös Önkormányzati Hivatalba történő integrálásáról.

Felelős:	polgármester
Végrehajtásért felelős:	polgármester, Humánpolitikai Biz. elnöke, intézményvezető
Közreműködik:	Jegyzői Kabinet
Határidő:	1. pont: 2026.07.01.; 2. pont: 2026.12.01.; 3. pont: 2026.06.30.; 4. pont: 2026.09.15.
Értesül:	Művelődési Központ; Óvoda

9./Napirendi pont tárgya:

Az Edelény belterület 1262/7 hrsz.-ú, Barátság út 10/A. szám alatti ingatlan értékesítéséről

(Írásos anyag a jegyzőkönyv mellékletét képezi 92. sorszám alatt.)

Fischer Ferdinánd polgármester a napirendet vitára bocsájtom. Kérdés, észrevétel híján kéri a Bizottságok véleményét.

Puskás Béla a Pénzügyi és Ügyrendi Bizottság elnöke ismerteti a bizottság javaslatát: a Pénzügyi és Ügyrendi Bizottság 3 igen szavazattal a javaslatot elfogadásra javasolja.

Dr. Zsemkó Attila a Városfejlesztési és Városüzemeltetési Bizottság elnöke ismerteti a bizottság javaslatát: a Városfejlesztési és Városüzemeltetési Bizottság 3 igen szavazattal a javaslatot elfogadásra javasolja.

Fischer Ferdinánd polgármester tájékoztatásként azt mondanám, hogy ez egy nagyon rossz állapotú ingatlan, Borsodon a Barátság úton lévő szociális bérlakás eladásáról van szó, ahol a bérlő meg szeretné venni azt a bérlakást. Úgyhogy örülünk ennek az vásárlásnak.

Fischer Ferdinánd polgármester mivel más kérdés, vélemény nem volt - szavazásra bocsájtom a határozati javaslat elfogadását.

Képviselő-testület a javaslatot – 9 fő képviselő döntéshozatalban való részvételével – 9 igen, 0 nem szavazattal, 0 tartózkodás mellett elfogadta, majd meghozta az alábbi határozatot:

Edelény Város Önkormányzata Képviselő-testületének
77/2026. (VI.17.) határozata

Az Edelény belterület 1262/7 hrsz.-ú, Barátság út 10/A. szám alatti ingatlan értékesítéséről

Edelény Város Önkormányzata Képviselő-testülete megtárgyalta az Edelény belterület 1262/7 hrsz.-ú, Barátság út 10/A. szám alatti ingatlan értékesítéséről szóló előterjesztést és az alábbi határozatot hozza:

1. Edelény Város Önkormányzata Képviselő-testülete – a Barcika PH In-Köz Kft. ügyvezetője, Pásztor László értékbecslő által megállapított forgalmi értéken – 250.000 forint vételáron értékesíti az önkormányzat kizárólagos tulajdonát képező, Edelény belterület 1262/7 helyrajzi számú, természetben Barátság út 10/A. szám alatti „lakóház, udvar” megnevezésű (szociális bérlakás hasznosítású) ingatlant a bérlő, Kuru Jenőné részére.
2. Képviselő-testület felhatalmazza a polgármestert az adásvételi szerződés elkészíttetésére, a feltételek meghatározására és a szerződés aláírására.

Felelős:	polgármester
Végrehajtásért felelős:	Pénzügyi Osztály
Közreműködik:	Jegyzői Kabinet
Határidő:	szerződéskötésre: 2026. 07. 31.
Értesül:	ügyvéd

10./Napirendi pont tárgya:

Jelentés a lejárt határidejű határozatok végrehajtásának állásáról

(Írásos anyag a jegyzőkönyv mellékletét képezi 93. sorszám alatt.)

Fischer Ferdinánd polgármester a napirendet vitára bocsájtom. Kérdés, észrevétel híján kéri a Bizottságok véleményét.

Fazekas Péter a Humánpolitikai Bizottság elnöke ismerteti a bizottság javaslatát: a Humánpolitikai Bizottság 4 igen szavazattal a javaslatot elfogadásra javasolja.

Puskás Béla a Pénzügyi és Ügyrendi Bizottság elnöke ismerteti a bizottság javaslatát: a Pénzügyi és Ügyrendi Bizottság 3 igen szavazattal a javaslatot elfogadásra javasolja.

Dr. Zsemkó Attila a Városfejlesztési és Városüzemeltetési Bizottság elnöke ismerteti a bizottság javaslatát: a Városfejlesztési és Városüzemeltetési Bizottság 3 igen szavazattal a javaslatot elfogadásra javasolja.

Fischer Ferdinánd polgármester mivel más kérdés, vélemény nem volt - szavazásra bocsájtom a határozati javaslat elfogadását.

Képviselő-testület a javaslatot – 9 fő képviselő döntéshozatalban való részvételével – 9 igen, 0 nem szavazattal, 0 tartózkodás mellett elfogadta, majd meghozta az alábbi határozatot:

Edelény Város Önkormányzata Képviselő-testületének
78/2026. (VI.17.) határozata

Jelentés lejárt határidejű határozatok végrehajtásának állásáról

Edelény Város Önkormányzata Képviselő-testülete megtárgyalta a testületi ülésen hozott lejárt határidejű határozatok végrehajtásának állásáról szóló jelentést és az alábbi döntést hozza:

Edelény Város Önkormányzata Képviselő-testülete a lejárt határidejű határozatok végrehajtásának állásáról szóló jelentést megtárgyalta és azt **elfogadja.**

Felelős:	polgármester
Végrehajtásért felelős:	jegyző
Közreműködik:	Jegyzői Kabinet
Határidő:	azonnal
Értesül:	osztályok

11./Napirendi pont tárgya:

Borsodi Közszolgáltató Nonprofit Kft. 2026. évi üzleti tervének elfogadásáról szóló 9/2026.(II.25.) határozat módosításáról

(Írásos anyag a jegyzőkönyv mellékletét képezi 94. sorszám alatt.)

Fischer Ferdinánd polgármester a napirendet vitára bocsájtom. Kérdés, észrevétel híján kéri a Bizottságok véleményét.

Puskás Béla a Pénzügyi és Ügyrendi Bizottság elnöke ismerteti a bizottság javaslatát: a Pénzügyi és Ügyrendi Bizottság 3 igen szavazattal a javaslatot elfogadásra javasolja.

Dr. Zsemkó Attila a Városfejlesztési és Városüzemeltetési Bizottság elnöke ismerteti a bizottság javaslatát: a Városfejlesztési és Városüzemeltetési Bizottság 3 igen szavazattal a javaslatot elfogadásra javasolja.

Fischer Ferdinánd polgármester mivel más kérdés, vélemény nem volt - szavazásra bocsájtom a határozati javaslat elfogadását.

Képviselő-testület a javaslatot – 9 fő képviselő döntéshozatalban való részvételével – 9 igen, 0 nem szavazattal, 0 tartózkodás mellett elfogadta, majd meghozta az alábbi határozatot:

Edelény Város Önkormányzata Képviselő-testületének
79/2026. (VI.17.) határozata

Borsodi Közszolgáltató Nonprofit Kft. 2026. évi üzleti tervének elfogadásáról szóló 9/2026.(II.25.) határozat módosításáról

Edelény Város Önkormányzata Képviselő-testülete megtárgyalta a „Borsodi Közszolgáltató Nonprofit Kft. 2026. évi üzleti tervének elfogadásáról szóló 9/2026.(II.25.) határozat módosításáról" szóló előterjesztést és az alábbi döntést hozza:

1. A 9/2026.(II.25.) határozat 2. pontja helyébe az alábbi rendelkezés lép:

„2. Képviselő-testület az Önkormányzat és a Borsodi Közszolgáltató Nonprofit Kft. között 2025.01.30. napján létrejött közszolgáltatási szerződésben meghatározott feladatok ellentételezéseként 2026. évre vonatkozóan az üzleti terv alapján az alábbi közszolgáltatási támogatás átadását rendeli el:

1	*Útfenntartás, karbantartás*	*38 000 000 forint*
2	*Park és közterület*	*45 000 000 forint*
3	*Szociális bérlakások*	*29 500 000 forint*

"

3. A 9/2026.(II.25.) határozat 5. pontja helyébe az alábbi rendelkezés lép:

„5. Képviselő-testület felhatalmazza a polgármestert, hogy Edelény város közigazgatási területén ellátandó ebrendészeti feladatokra a Kft.-vel 2026. évre vonatkozóan 500.000 forint összeg erejéig közszolgáltatási szerződést kössön a 2026. évi költségvetési rendelet 16. mellékletének 5. sorszámú előirányzata terhére."

4. A 9/2026.(II.25.) határozat 1. pontjával jóváhagyott üzleti terv helyébe jelen határozat melléklete szerinti üzleti terv lép.

5. Képviselő-testület elrendeli a módosítások költségvetési rendeleten történő átvezetését a soron következő módosítás alkalmával.

Felelős: polgármester
Végrehajtásért felelős: polgármester, jegyző
Közreműködik: Jegyzői Kabinet
Határidő: azonnal.
Értesül: KÖH Pénzügyi Osztály, ügyvezető

ÜZLETI TERV

/MÓDOSÍTOTT/

2026. ÉV

A BORSODI KÖZSZOLGÁLTATÓ SZOLGÁLTATÓ NONPROFIT KFT.

"ÁTLÁTHATÓ MŰKÖDÉS, MEGÚJULÁS"

BORSODI KÖZSZOLGÁLTATÓ
NONPROFIT KFT.

Általános célkitűzések a 2026. évben

Ebben az évben is legfontosabb feladatunk a lakosság igényeinek kielégítése és a közfoglalkoztatási programok zavartalan lebonyolítása. Általános cél növelni a társaság bevételeit, fejleszteni a társaság vállalkozási tevékenységét, természetesen a közfeladatok ellátását a társaság által vállalt vállalkozási tevékenységek nem befolyásolhatják, nem érinthetik negatívan.

Fontos folytatni a telephelyeink fejlesztését, felújítását, melyre a 2025. évben értékesített ingatlanból és ingóságokból befolyt bevétel ad lehetőséget.

Jelenleg a társaság fő tevékenységét két központtal látja el. A Borsodi út 4. szám alatt találhatóak a működést támogató iroda helyiségek, a cég székhelye pedig a Borsodi út 26. szám alatt található, amely ingatlan szolgálja ki a városüzemeltetési, a közfoglalkoztatási és a vállalkozási feladatokat. A két telephely egyesítése a jövőben hatékonyabb munkavégzést és ellenőrzést szolgálhatja, továbbá csökkenti az épületek üzemeltetési költségeit is. Az összevonás a jelenlegi helyzetben a Borsodi út 26. szám alatt található ingatlanban valósítható meg. Távlati célként a Szederház melletti terület megvásárlásával kialakítható új központ kialakítása fogalmazható meg.

A Borsodi út 26. szám alatti ingatlan esetében elkezdődött az elavult villamos rendszer, valamint a kamerarendszer átvizsgálása, kijavítása. Új nyitott-fedett tárolókat építettünk, valamint egy 6X6 méteres vasbeton tároló helyet, az önkormányzat által beszerzésre kerülő új árokásó gép fogadására. Az épületen belül zúzottköves szervízutat is alakítottunk ki süllyesztett szegély beépítésével. A Borsodi út 22. szám alatti volt Máltai szeretetszolgálat épületrészében megkezdtük az új pihenő-melegedő, valamint két új vizesblokk kialakítását, melyeket tavasszal már használatba kívánunk venni.

A Borsodi 26. szám alatti épületrész esetében még további munkákat kell elvégezni, hogy az épület alkalmassá váljon a fúzióra. A belső burkolatokat is meg kell újítani. Az udvaron betonelemes kerítés építése szükséges cca. 20 méteres szakaszon, továbbá ki kell alakítani egy fedést is az épület bejáratánál. Megfontolandó egy új front bejárat kialakítása is. Az összevonás megvalósításával a Borsodi út 4. szám alatti ingatlanok felszabadulnak, melyek hasznosításával további bevételeket realizálhat a Nonprofit Kft.

Meg kell ragadni, minden olyan lehetőséget, amely a táraság kiadásait csökkenti. A zöld hulladék költséges elszállíttatása helyet 2024. év végén elkezdtük a komposztálás bevezetését. A város önkormányzati tulajdonú területein képződő zöld hulladék összegyűjtésével és komposztálásával biológiailag értékes anyagot kapunk, melyet a mezőgazdasági programunk keretében vagy a város virágágyásaiban tudunk hasznosítani. A

komposztálást jelenleg a mezőgazdasági program úgynevezett vitaminparcella telephelyén végezzük, így a képződött komposztott helyben fel is tudjuk majd használni. A tevékenység folytatásához ágaprító gépet kívánunk vásárolni.

Ahhoz, hogy a városüzemeltetési feladatokat a társaság magasabb színvonalon tudja végezni a jövőben egy új munkatársat is a társasághoz kívánunk vonzani. 2025. év júniusában egy fő munkagépkezelővel, valamint december hónaptól egy fő villanyszerelő-informatikussal is bővült a társaság munkavállalóink a száma. A társaságnál jelenleg munkaszerződéssel rendelkező aktív dolgozók bérét a minimálbér emelésével párhuzamosan kívánjuk fejleszteni, továbbá 2026. áprilistól egy fő műszaki munkatárssal is bővíteni szeretnénk a kollektívát.

Jelentős javítási költségeket és időbeni kieséseket okoz a leamortizálódott járműpark. A szolgáltatások biztonságos ellátása érdekében a járműparkot fiatalítani szükséges. 2026. évben közfoglalkoztatási támogatással lehetőségünk van egy **új duplakabinos kisteherautó beszerzésére.** További célunk a meglévő járműpark karbantartása, javíttatása is. A Volvo BL71 típusú árokásó gép első kanál nyitóhidraulikáját szükséges még javítani. 2026. évben az önkormányzat által tervezett egy új árokásó-rakodó gép beszerzése, mely géppel nem csak a közszolgáltatás minbőségét tudjuk javítani majd, hanem további vállalkozási tevékenység végzésével bevételre is szert tehet a társaság.

Szintén jelentős javítási költségeket és időbeni kieséseket okoz az elöregedőben lévő, sok esetben elhanyagolt állapotú, leamortizálódott géppark. A gépparkot is meg kell folyamatosan újítani. Idén a közfoglalkoztatási program keretében lehetőségünk nyílik **8 darab benzinmotoros fűkasza, 2 darab önjáró fűnyíró, 1 darab gallyazó fűrész, 1 darab lapvibrátor, 1 darab benzinmotoros aszfaltvágó gép, 1 darab új betonkeverő, 1 darab kényszerkeverő berendezés és 4 darab rotációs kapagép vásárlására**, az önkormányzati támogatásból pedig **1 darab benzinmotoros erdészeti láncfűrész, 1 darab magassági ágvágó és 1 darab használt talajmaró adapter** beszerzését tervezzük. Így jelentősen tudjuk fejleszteni ebben az évben a társaság gépparkját.

A 2026. évi üzleti terv elkészítése során törekedtem arra, hogy a korábban egyre bonyolultabb és átláthatatlanabb tevékenységi körök letisztítása, átláthatóbbá tétele folytatódjon.

A Borsodi Közszolgáltató Nonprofit Kft. 2026. évi működését az alábbi fő tevékenységi kategóriák mentén kívánja ellátni:

- **Közfoglalkoztatási programok megvalósítása**
- **Útfenntartás, karbantartás**
- **Park és közterület üzemeltetés**
- **Lakásgazdálkodás**
- **Nem lakás célú ingatlanokkal történő gazdálkodás**
- **Ebrendészeti tevékenység**

- **Vállalkozási tevékenységek**

Ingatlan és ingóságok értékesítéséből befolyt bevételek felhasználása

2025. augusztus 5. napján a Városfejlesztési és Városüzemeltetési Bizottság tagjai, Virág Tamás alpolgármester, a polgármesteri hivatal munkatársai és a társaság ügyvezetője gép- és telephelyszemlét tartottak. A szemlét követően a képviselő-testület tájékoztatást kapott a gép- és telephelyszemléről, az abban foglalt célokkal és javaslatokkal a Képviselő-testület egyetértett a 95/2025. (X.28.) számú határozatával. A befolyt bevétel a fenntartó önkormányzat és a Felügyelő bizottság határozatának megfelelően a Nonprofit Kft. hitelkeretének csökkentésére, eszköz és gépparkjának fejlesztésére és egyéb célokat szolgálhat.

Infrastrukturális fejlesztési javaslatok a telephelyszemle után:

- A Borsodi út 26. szám alatti és a Borsodi út 22. szám alatti épület teljes villamos felülvizsgálata, a villamos rendszer szükséges felújítása, átalakítása. **A villamos rendszer jelenleg balesetveszélyes!**
- Új kamerarendszer kialakítása. **A jelenlegi rendszer elavult, több kamera nem működik!**
- A Borsodi út 26. szám alatti épület felújításának befejezése: szigetelés, vakolás, festés, burkolás stb. Irodák kialakítása.
- A Borsodi út 22. szám alatt található épület (volt Máltai Szeretetszolgálat) 49 m^2-es irodahelyiségében melegedő kialakítása. Vizesblokkok kialakítása a közfoglalkoztatottak részére. A vizesblokk helyét a szennyvíz és víz csatlakozási lehetőségek feltárását követően lehet kijelölni véglegesen. A fennmaradó helyiségek felújítása, kialakítása raktárnak, esetleg irodának, irató helyiségnek.
- Az udvaron a középen található garázs, valamint a fedett tároló egy részének bontása javasolt. A gyógyszertár felől betonelemes kerítést szükséges építeni. A bevezető járda is felújítandó. Az új vizesblokkok kialakítása után a jelenlegi vizesblokk is bontandó.

2025. év végén sikerült értékesíteni a társaság Damak településen található állattartó telepét, valamint egy hűtőfelépítményes utánfutót és egy vontatható kompresszort, így el tudtuk indítani a Képviselő-testület által jóváhagyott infrastrukturális fejlesztéseket. Elkezdődött és jelenleg is folyamatban van a Borsodi út 26. szám alatti és a Borsodi út 22. szám alatti épületek teljes villamos felülvizsgálata, a villamos rendszer szükséges felújítása, átalakítása, biztonságos kamerarendszer kialakítása. Készül az új pihenő/melegedő, valamint két új vizesblokk a volt máltai szeretetszolgálat épületrészben. A Borsodi út 22. szám esetében a vízhálózatra való hivatalos csatlakozás is folyamatban van, elkészült a vízmérő terve, melyet benyújtottunk az ÉRV Zrt. részére. Reményeink szerint tavasszal meg tudjuk nyitni a közfoglalkoztatott munkavállalóink részre a kialakított helyiségeket, méltó körülményeket teremtve ezzel.

A téli időjárásra való felkészülés keretében 2025. decemberben megvásároltunk egy kommunális szóróadaptert, mely a januári és februári hónapokat tekintve elengedhetetlen volt és jó szolgálatot tett a városban történő síkosságmentesítésben.



A társaság nem rendelkezik ágaprító berendezéssel, melyet mindenképpen szükséges beszerezni, hogy a városban keletkező ágakat aprítani tudjuk és a továbbiakban elkerüljük a zöldhulladék költséges elszállítását. Mivel a megfelelő teljesítményű vontatható ágaprító berendezéseknek rendkívül magas az áruk, ezért a meglévő traktorok teljesítményéhez megfelelő TLT hajtású aprítógép beszerzését tervezzük. A beszerezni kívánt típus a **REMET 690R TLT** hajtású tárcsás aprítógép, melynek az üzemeltetése a meglévő traktorjaink teljesítményével biztonságosan megoldható. A berendezés frissen vágott puhafából akár 13 cm átmérőig, keményfából 12 cm átmérőig képes aprítani. Az aprítógép biztonsági kapcsolóval és burkolatokkal van felszerelve a biztonságos működés érdekében.



A fűnyírási kapacitásunkat is szükséges fejleszteni, hogy gyorsan és hatékonyan tudjuk elvégezni a város nagy kiterjedésű zöldterületeinek ápolását. Ennek érdekében egy új **ARIENS IKON 52 típusú Zero-turn fűnyíró kistraktort kívánunk beszerezni**. Zero-turn fűnyíróként az IKON kétszer olyan gyorsan nyír, mint egy hagyományos fűnyíró traktor, az opcionális mulcsozókészlet pedig nagy teljesítményű mulcsozófűnyíróvá alakítja a gépet.



A hatékonyabb munkavégzés érdekében a meglévő Antonio Carraro Tigre 3200 típusú kistraktorhoz kívánunk egy szárzúzó adaptert beszerezni. A javasolt típus a traktor teljesítményéhez a **REMET FMS 120 szárzúzó adapter**, amely TLT hajtással rendelkezik, vágási szélessége 120 cm.



A tervezett költségek egy része tavalyi, indikatív ajánlatok alapján került meghatározásra. A költségek - jóváhagyás esetén - az új ajánlatok beérkezését követően véglegesedhetnek, természetesen a megadott kereten belül maradva.

A befolyt bevétel terhére 10 000 000 Forintot fordíthatunk folyószámla hitelkeret csökkentésre.

Ingatlan és ingóság értékesítéséből befolyt bevétel felhasználása fejlesztésre	
Bevételek összesen	**21 750 000 Ft**
Damaki sertéstelep vételára (kft bevétele volt)	16 500 000 Ft
Hűtős utánfutó vételára (kft bevétele volt)	2 000 000 Ft
Kompresszor vételára (kft bevétele volt)	670 000 Ft
Zetor traktor vételára (önkormányzati bevétel volt)	2 580 000 Ft
Költségek összesen	**21 733 710 Ft**
Felújítási előirányzat: Új melegedő és WC-k kialakítása a volt Máltai épületrészben, telephelyen elektromos hiányosságok, problémák javítása, érintésvédelem kialakítása,kamerarendszer javítása, fejlesztése, vakolat- és burkolat javítások, betonelemes kerí	4 800 000 Ft
MOTYL 600 kg N031/21 kommunális szóróadapter vásárlása	1 318 260 Ft
Remet RT-690R tárcsás aprítógép vásárlása	2 025 650 Ft
ARIENS IKON XD 52 típusú fűnyíró kistraktor	2 650 000 Ft
Remet FMS120 szárzúzó vásárlása	939 800 Ft
Hitelkeret csökkentés	**10 000 000 Ft**

Közfoglalkoztatási programok megvalósítása

Edelény városban a közfoglalkoztatás az egyik legjelentősebb foglalkoztatáspolitikai eszköz, amely átmeneti munkavégzési lehetőséget, munkajövedelmet kínál az elsődleges munkaerőpiactól rövidebb - hosszabb ideje elszakadt álláskeresőknek. A közfoglalkoztatás célja a tranzitfoglalkoztatás, az aktivitás növelése, de emellett megjelenik – különösen a Start mintaprogramokban – az értékteremtés is. A közfoglalkoztatás fontos szerepet tölt be a városüzemeltetési feladatok ellátásában is.

A közfoglalkoztatás keretében két típusú program megvalósítására van lehetőség.
A településen felmerülő általános köztisztasági, parkgondozási feladatok ellátására hivatott az úgynevezett ***Hosszabb időtartamú közfoglalkoztatási program***. A Hosszabb időtartamú közfoglalkoztatási programban jelenleg 72 fő dolgozik a Közszolgáltatónál. A Hosszabb időtartamú program megvalósítására hatályos hatósági szerződéssel rendelkezik a Közszolgáltató, melyet a Borsod-Abaúj Zemplén Vármegyei Kormányhivatallal kötött meg. A szerződésben foglalt tevékenységek időtartama 2025. 11. 01. – 2026. 08. 31. A program lejártát megelőzően természetesen a Közszolgáltató pályázni kíván a program folytatására.

Az értékteremtő tevékenységek a ***Start közfoglalkoztatási program*** keretében valósulhatnak meg. A Borsodi Közszolgáltató Nonprofit Kft. 2026. évre két Start közfoglalkoztatási programtervezetet/kérelmet (Értékteremtő, Szociális) nyújtott be a Borsod-Abaúj Zemplén Vármegyei Kormányhivatal felé az erre rendszeresített elektronikus rendszeren keresztül. Mindkét kérelem támogatásban részesült.

I. Értékteremtő program

Az értékteremtő program a járási startmunka mintaprogramok korábbi mezőgazdasági és helyi sajátosságokra épülő programelemek egyesítésével jött létre.

A program időtartama:	2026.03.01. – 2027.02.28.
Foglalkoztatni kívánt létszám:	67 fő
Kötelező saját forrás összege:	4 359 112 Ft
Az igényelt támogatások összesen:	161 094 254 Ft
A program teljes költsége:	165 453 366 Ft
Ebből felhalmozási és működési ktg.:	maximum 39 467 622 Ft

Az Értékteremtő START munkaprogram mezőgazdasági programrészének tervezésének során célunk volt az elmúlt években megvalósított tevékenységek folytatása és továbbfejlesztése. Folytatjuk a citromfű termesztését, tavaly fél hektár területen újra telepítettük az állományt. Az idei évben is tovább kívánjuk folytatni a növényállomány megújítását 0,5 hektár területen. Szántóföldi növénytermesztés keretein belül folytatjuk a cukorrépa termesztését összesen ~ 6,5 hektár területen. A cukorrépára van reális kereslet a vadásztársaságok és állattartók részéről. Konyhakerti zöldségek közül 2026. évben zöldborsót kívánunk termeszteni és a

megtermelt javakat értékesíteni. Virágok ültetését is tervezzük. A tavalyi esztendőben új palástot kapott mindhárom fóliasátor, melyek közül kettőben paradicsom termesztést tervezünk, valamint egynyári és évelő virágok termesztését folytatjuk majd egy sátorban. A faiskolai tevékenységet (0300/10 hrsz.) is folytatjuk a program keretében. 50 darab facsemetét támogatásból kívánunk megvásárolni (25 darab vérszilva fa és 25 darab bugás csörgőfa). A faiskolában egy-vagy két évig iskolázott növényeket közterületen kívánjuk majd elültetni, elősegítve településünk zöld infrastruktúrájának fejlesztését.
Az Értékteremtő STAR munkaprogram helyi sajátosság programrésze keretében a korábbi években támogatásból beszerzett mezőgazdasági géppark részére alakítunk ki a kft. üzemeltetésében lévő Szederház területén további egy darab beton aljzattal rendelkező fedett, nyitott géptárolót. A program keretében újraindítjuk a betonelemek gyártását, mely keretében az első évben kerti szegélykövet, járdalapot, valamint kisméretű térkövet is elő kívánunk állítani.
A program keretében szervízutat építünk a Vitaminparcella telephelyen, leburkoljuk bontott téglával a pihenő és a tároló konténer padlóját és helyreállítjuk a kerítést is.

II. Szociális típusú program

A program időtartama:	2026.03.01. – 2027.02.28.
Foglalkoztatni kívánt létszám:	18 fő
Kötelező saját forrás összege:	93 434 Ft
Az igényelt támogatások összesen:	42 847 267 Ft
A program teljes költsége:	42 940 701 Ft
Ebből felhalmozási és működési ktg.:	maximum 5 605 977 Ft

A program keretében az elsődleges célunk a közúthálózat karbantartása. Edelényben általánosságban elmondható, hogy a település úthálózata elöregedőben van, egyre nagyobb számban jelentkeznek útburkolati hibák (repedések, süllyedések, kátyúk stb.) és az utak is egyre nagyobb igénybevételnek vannak kitéve a megnövekedett gépjármű állomány miatt. A program keretében 12 helyszínen tervezünk kisebb-nagyobb útjavításokat végezni. Az aszfalt burkolatú utak mentén a felhízott és a kijárt padkákat javítjuk, valamint a nyári időszakban meleg aszfalttal végzünk útjavítási munkákat. A téli hónapokban pedig hideg aszfalttal és kőzúzalékkal javítjuk az év közben keletkező balesetveszélyes úthibákat.

- Egres út Hrsz 678/5,
- Patak út Hrsz 279,
- Tölgyfa út Hrsz 2251/27 (A Dankó Pista és Császta utak közötti szakasz javítása.),
- Újvilág út Hrsz 991,
- Kővágó út Hrsz 1129 (A Tóth Árpád út és a kisvasúti töltés közötti szakaszon.),
- Tóth Árpád út Hrsz 1079/1 (A Tóth Árpád út Nyár út fölötti szakaszán.),
- Béke út Hrsz 1447,
- Mező út Hrsz 1622, 1602/9, 1612/1,
- Muskátli út Hrsz 1746 (A Virág út és a Juhász Gyula út közötti szakasza.),
- Juhász Gyula út Hrsz 1792 (Mester út és Gyöngyvirág út közötti szakaszon.),

- Vörösmarty út Hrsz 1887 (A Finkei úttól cca. 79 méteres szakaszon.),
- Erkel Ferenc út Hrsz 1924/2.

Amennyiben a Patak út teljes felújítását az Önkormányzat az 1537/2025. (XII.10.) Korm. határozat által biztosított támogatásból megvalósítja, a műszaki tartalmat módosítani szükséges, a Patak út helyett egy másik utat szükséges megjelölni.

A program keretében tervezzük a városban található nagyobb keresztmetszetű vízelvezető övárkok, árkok tisztítását is.

Útfenntartás, karbantartás

2026. évben folytatjuk a tavalyi évben elkezdett útjavítási programunkat.
A településen a belterületi közutak javítására a felmért úthibák száma és kiterjedése alapján javítási **tervet** készítettünk, mely tervben prioritást élveznek a magasabb osztályba sorolt utak (gyűjtőutak). Először szükségesnek tartjuk a nagyobb közúti forgalmat bonyolító úgynevezett belterületi gyűjtőutak javítását, ezt követően pedig a kiszolgáló és lakóutak, majd a külterületi utak javítását, kátyúzását. Azonban - bármely osztályba sorolt úttest esetében - a forgalombiztonságra veszélyes megrongálódását haladéktalanul ki kell javítani, az út forgalmának biztonságát veszélyeztető helyzetet el kell hárítani. A forgalombiztonságra veszélyes kátyúkat a téli időszakban úgynevezett hidegaszfalt segítségével javítjuk ideiglenesen, majd a téli időszak elmúltával szakszerű előkészítést követően melegaszfalt bedolgozásával. A településen lévő zúzottkő burkolatú utak javítása, kátyúzása is feladat egész évben.
A felhízott és a kijárt padkák javítására a start szociális közfoglalkoztatási program keretében folytatjuk az **útpadkarendezési programot**. A megújult padkák segítségével nő a közlekedésbiztonság és rendezettebb utcakép alakul ki. Az **eldugult víznyelőket** kitisztítjuk, az utak mellett a benőtt növényzetet eltávolítjuk.
Szakcéggel el kívánjuk végeztetni a Mátyás király úton található **megsüllyedt aknafedlap szintbe emelését**.
Az évente legalább egy alkalommal elvégezzük az **úttartozékok** (pl. közlekedési táblák) tisztítási munkáit.
2026. évben az elkopott **útburkolati jeleket** újra kívánjuk festetni – szakcég bevonásával – a kezelésünkben lévő közutakon és lehetőség szerint a kerékpárutakon is.
A karbantartási munkák között folytatjuk a **megsüllyedt járdaburkolatok, térburkolatok helyreállítását**, megszüntetve így a burkolatokon megálló csapadékvizet is, újra járhatóvá téve azokat csapadékos időben is. A járdáknál megtalálható kültéri folyókák fedrácsait is folyamatosan pótoljuk, cseréljük.

A téli időjárásnak a forgalombiztonságot veszélyeztető hatásait mérsékelni szükséges. A hó eltakarítását és az út síkossága elleni védekezést a helyi közutakon (ideértve a kerékpárutakat is), továbbá a burkolt járdán, a gyalogúton, a lépcsőn, a lejtőn és a sétányon is elvégezzük.

2026. évben **téli üzemeltetési terv készítése** szükséges, ezt követően a megelőző intézkedések, felkészülés, információgyűjtés és -szolgáltatás megszervezése, a közutak téli védekezési rendszerbe sorolása, majd síkosság elleni védekezés, hóeltakarítás, az utak és tartozékaik tisztántartása. A felkészülés keretében beszerzésre kerül a megfelelő mennyiségű szóróanyag (lehetőség szerint környezetbarát termék), felkészítjük a munkagépeket a feladatra és biztosítani kell a munkaeszközöket (hólapátok, seprűk) is kellő mennyiségben.
A síkosság elleni védekezés effektívebb és gyorsabb elvégzésére a gyalogos forgalomvonzó létesítmények (óvodák, iskolák, közintézmények, hivatalok, üzletek) közelében további **lapátnyílásos szóróanyag tárolók** beszerzését, elhelyezését és szóróanyaggal történő feltöltését is tervezzük a téli időszak előtt. 2026. évben további 5-10 darab beszerzésével számolunk.



A városban található közlekedési felületek karban és tisztán tartása során a helyi közutak kezelésének szakmai szabályairól 5/2004. (I. 28.) GKM rendelet betartása kötelező.

Park és közterület üzemeltetés

Az évszakhoz igazodó általános napi feladatokat (fűnyírás, kaszálás, levelek összegyűjtése, gyomlálás, metszés, szemétszedés stb.) a város minden önkormányzati tulajdonú közterületén elvégezzük. Folytatni szükséges a korábbi években elindított évelő és cserjeültetési koncepciót. Az intenzív gondozást és minden évben újabb anyagi ráfordítást követelő egynyári virágok ültetése helyett, dekoratív és kevesebb gondozást igénylő cserjék és évelő növények ültetése valósítható meg. Több helyen célszerű talajtakaró cserjéket is ültetni, melyeket - az elterjedésüket követően - csak évi 1 alkalommal szükséges metszeni, más gondozást már nem igényelnek. Szóba jöhetnek örökzöld vagy akár színes levelű fajok is (pl. terülő mirtuszloc, törpe vérborbolya). Emellett természetesen a frekventált területeken díszes egynyári virágokat is ültetünk, gondozunk.

Közfoglalkoztatási program keretében létrehoztunk a Vitaminparcella telephelyen egy saját **faiskolát**, ahol ki kívánjuk nevelni a településen elültetésre kerülő növényeket.
A településen kiemelten szükséges **új fák, fasorok telepítését, az utcafásítást** folytatni. Azonban amíg a faiskola nem termeli ki a kiültethető növényeket, addig saját, esetleg közösségi források bevonásával lehet elkezdeni a zöldítést.

Településünkön sok helyen találhatóak elöregedett fák, melyek ápoló metszése, esetleges kivágása nagy feladat a Kft. számára. Gyakran a kivágásra, jobb esetben ápoló metszésre jelölt fák elektromos vagy gyengeáramú vezetékek közelében vannak vagy teljesen benövik azokat, esetleg épületek közelében találhatóak. Ezen munkák elvégzése meghaladja a munkatársaink képzettségét, így az alpin technikában is járatos szakcéget von be a Közszolgáltató. 2026. évben az engedéllyel rendelkező fák kivágásán túl tovább kívánjuk folytatni a közterületi fák ápoló metszését például a Mátyás király úton és a Bódva úton.

2026. év feladata - a tavalyi évben már elkezdett - **Malomárok tanösvény és környezetének** rendbetétele, revitalizációja.

A **játszóterek** folyamatos rendszeres ellenőrzése és karbantartása is kiemelt feladat a társaság számára. Az eszközök ellenőrzése és karbantartása mellett elvégezzük a homokozókban a homokcserét, és heti rendszerességgel azok lazítását is. A lakossági elvárások mellett a játszótéri eszközök biztonságosságáról szóló 78/2003. (XI. 27.) GKM rendelet előírásait fontos itt betartani. A játszóterek a gyermekek szórakozásának, a móka, a játék helyszínei. Fontos azonban, hogy a játszótér biztonságos is legyen, negatív élmények ne árnyékolhassák be a gyermekek szórakozását. 2026. évben szükséges a **Mátyás király úti játszótér** eszközeinek biztonsági felülvizsgálata is, melyet szakcég bevonásával fogunk elvégeztetni.

Prioritásként kezeljük a társaság gondozásában lévő **temetőt és a temetők környezetét** is. Az év során rendszeresen füvet kell nyírni, el kell szállítani a lenyírt füvet, megtisztítani a sírok közötti területet, elszállítani a hulladékot, a parkolókat is tisztán kell tartani. Mindezen feladatok hatványozottan jelentkeznek majd a Mindenszentek előtti időszakban.

Az **illegális hulladéklerakók, hulladék lerakások felszámolása**, kezelőhöz történő elszállítása is jelentős anyagi terhet ró a városra, valamint a társaságra. Azonban a társaság 2026. évben is igyekszik megszüntetni és elszálltatni az illegális hulladék lerakásokat, melyek sajnos időről-időre újratermelődnek.

Árvíz- és belvízvédelmi felkészülés: Edelényben a 2010-ben bekövetkezett árvízek óta még jobban felértékelődött az árvízi veszély elhárítására való felkészülés. A klímaváltozás közvetlen hatásaként az időjárás szélsőségesebbé és kevésbé kiszámíthatóvá vált, ezért a korábbinál is nagyobb hangsúlyt kell helyezni a felkészülésre, a reagáló képesség hatékonyságának növelésére, a védekezés személyi és tárgyi feltételeinek megteremtésére. A társaság telephelyén az ár- és belvízi védekezéshez szükséges eszközöket, anyagokat és gépeket készenlétben kívánjuk tartani és évente egyszer felülvizsgáljuk őket. A védekezéshez szükséges nagy teljesítményű szivattyúk, kézi szerszámok, homokzsák és homok tárolása szükséges, valamint egy alap készlet előre megtöltött homokzsákokból, hogy minél gyorsabban lehessen reagálni egy esetleges rendkívüli helyzetre.

A Bel- és csapadékvíz elleni védekezés során különösen fontos a városi **bel- és csapadékvíz elvezetés** működőképességének a javítása és fenntartása. A zárt rendszerek, valamint a nagyobb vízhozamú árkok, patakok karbantartásáról a társaságnak gondoskodni szükséges 2026. évben is.

Lakásgazdálkodás

Az önkormányzati tulajdonban álló lakások és helyiségek bérletére vonatkozó egyes szabályokról szóló Edelény Város Önkormányzata Képviselő-testületének 11/2023. (IV. 20.) önkormányzati rendelete alapján a lakások tekintetében a bérbeadói jogokkal és kötelezettségekkel kapcsolatos döntések előkészítését és végrehajtását a Borsodi Közszolgáltató Nonprofit Kft. látja el. A kft. jelenleg 45 darab önkormányzati bérlakás bérbeadással kapcsolatos ügyeit intézi, látja el a bérbeadói kötelezettségeket, amely folyamatos tevékenységet jelent a munkatársak számára. A közszolgáltató kezeli a lakók meghibásodásokkal kapcsolatos bejelentéseit is és (amennyiben a hiba nem abból fakad, hogy a lakó nem tett eleget a karbantartási kötelezettségének) igyekszik a hibát elhárítani, kijavítani, mely több alkalommal jelentős költségekkel lehet csak megvalósítani. Mivel az önkormányzati lakásállomány jelentős része az évek során elöregedett, állagok leromlott, egyre nagyobb költségekkel tudjuk csak a kialakult hibákat javítani. Szükségesnek látom – amennyiben meg kívánja az önkormányzat tartani a lakásokat – egy ütemezett lakásfelújítási program elindítását, mely segítségével a hozzá rendelt forráshoz mérten folyamatosan meg tudnánk újítani a meglévő lakásállományt.

Nem lakás célú ingatlanokkal történő gazdálkodás

Az önkormányzati tulajdonban álló lakások és helyiségek bérletére vonatkozó egyes szabályokról szóló Edelény Város Önkormányzata Képviselő-testületének 11/2023. (IV. 20.) önkormányzati rendelete alapján a helyiségek tekintetében a bérbeadói jogokkal és kötelezettségekkel kapcsolatos döntések előkészítését és végrehajtását a Borsodi Közszolgáltató Nonprofit Kft. látja el. A kft. jelenleg 12 darab helyiség bérbeadással kapcsolatos ügyeit segíti, látja el a bérbeadói kötelezettségeket, amely folyamatos tevékenységet jelent a munkatársak számára. Sajnos ki kell emelnem, hogy a 12 bérbeadható ingatlanból **5 ingatlan is üresen áll** jelen pillanatban, mely jelentős bevétel kieséssel és további fenntartási költségekkel jár a Közszolgáltató Kft-nél.

A nem lakáscélú ingatlanokkal történő gazdálkodás keretében a táraság látja el az Edelényi Vásár lebonyolításával kapcsolatos feladatokat is. Az Edelényi Vásár minden hónap harmadik hetének csütörtöki napján kerül megrendezésre. A vásár rendjének megtartását, a díjak beszedését, a vásár meghirdetését bonyolítja a társaság. 2026. évben fejlesztési forrásból megújulhat a vásártér villamos ellátása és belső közlekedési infrastruktúrája. A vásárteret zöldíteni is kívánjuk fák telepítésével.

Vállalkozási tevékenységek

Célunk 2026. évben növelni a társaság bevételeit, fejleszteni a társaság vállalkozási tevékenységét, természetesen a közfeladatok ellátását a társaság által vállalt vállalkozási tevékenységek nem befolyásolhatják, nem érinthetik negatívan. A nonprofit kft. vállalkozási szerződés keretében közterület fenntartás, szemétszedési, takarítási szolgáltatást nyújt több helyben működő vállalkozás, intézmény részére is:

- Penny Market,
- PEPCO,
- Edelényi Szociális Szolgáltató Központ,
- Edelényi Mátyás Óvoda és Bölcsőde,
- Római Katolikus Parókia,
- Miklós Gyula u. 5-7. társasház,
- Borsodi út 2. társasház,
- Borsodi út 4. társasház.

2026. évben a Közszolgáltató végzi a településre érkező 390 m3 szociális tűzifa darabolását és kiszállítását a rászorulók részére.

A vállalkozási tevékenység keretében jellemzően még fuvarozási és fűnyírási/kaszálási feladatokat tud ellátni a társaság egyedi megrendelések alapján.

A 2026. évben várhatóan megvásárlásra kerülő új árokásó-kotró géppel további vállalkozási feladatok ellátására is képessé válik a Közszolgáltató.

Ebrendészeti tevékenység

Az elmúlt években Magyarországon határozott szemléletváltás indult el az állatvédelem terén. Egyre több ember ismeri fel, hogy a kutya nem csupán házőrző, hanem érző lény, családtag. Ez a gondolkodásváltás nemcsak a mindennapi tartási szokásokban mutatkozik meg, hanem a törvényhozásban és az oktatásban is. Az állatvédelmi kampányok, közösségi média oldalak mind hozzájárulnak ahhoz, hogy a társadalom érzékenyebbé váljon az állatok sorsára. Az állatvédő szervezetek is rengeteget tesznek/tehetnek azért, hogy az emberek jobban megértsék, mit jelent a felelős állattartás. Ezt településünkön is erősíteni szükséges.

2025-2026. évben az önkormányzat tulajdonában lévő ebrendészeti telep átalakult állat menhellyé, melynek üzemeltetésére Edelény Város Önkormányzata szerződést kötött a Tündérmajor Állatvédő Egyesülettel. Az egyesületnek civil szervezetként több lehetősége van olyan pályázati forrásokra pályázni, mellyel fejleszteni tudja a menhelyet és költséghatékonyan tudja üzemeltetni azt. Az egyesület a szerződésben vállalta, hogy az Edelény városban befogott kóbor állatokat elhelyezi.

2026. évben a Borsodi Közszolgáltató Nonprofit Kft. folytatja az **ebrendészeti tevékenység ellátását a településen**. Az ebrendészeti tevékenység keretében a társaság befogja és az állatmenhelyre szállítja a kóbor állatokat, legfőként kutyákat.

Azonban fontosnak tartom kiemelni, hogy az állatok védelméről és kíméletéről szóló 1998. évi XXVIII. törvény szabályozza az állattartás legfontosabb szabályait és megfogalmazza az állatartók kötelezettségeit is, melyek közül az egyik fontos szabály, hogy „az *állattartó gondoskodni köteles az állat megfelelő és biztonságos elhelyezéséről, szakszerű gondozásáról, szökésének megakadályozásáról*."

Településünkön sajnos gyakran nem kóbor kutyákkal találkozunk, hanem az állattartók részéről történő hanyagsággal, nem biztosítják az állatok elhelyezését, szökésüket nem akadályozzák meg. Az állatok védelméről és kíméletéről szóló törvény szabályozása alapján ezen állatok esetében az állatvédelmi hatósághoz szükséges fordulni, bejelentést tenni. A helyi állatvédelmi hatóságok (pl. járási hivatalok, állategészségügyi hatóságok, rendőrség) mind jogosultak vizsgálni, hogy a kutyatartás megfelel-e a törvényi előírásoknak.

Fontosnak tartjuk az együttműködést a civil szervezetekkel. A civil szervezetek közvetítenek a lakosság és a hatóságok között is. Ha egy gazdi nem biztos abban, mit tegyen, hova forduljon, sokszor ezek a szervezetek tudnak gyors és pontos segítséget adni.

Több fontos tevékenységük:

- Oktatási programok szervezése iskolákban
- Állatvédelmi tanácsadás, telefonos ügyfélszolgálat
- Mentőakciók, elhagyott kutyák befogadása
- Örökbeadási kampányok
- Ivartalanítási programok

PÉNZÜGYI TERV 2026. ÉV

A költségek és bevételek a 2025. év számai alapján kerültek megtervezésre, természetesen figyelembe véve a 2026. évre tervezett feladatokat, beruházásokat. A működési költségek között nem kerültek megtervezésre az ingatlan és ingóságok értékesítéséből származó bevételek felhasználása, a közfoglalkoztatási programok költségei, valamint a MOHU Zrt. részére fizetendő zöldhulladék szállítási díj. Ezen költségeket külön táblázatban munkáltam ki.

2026. évben 163.749 eFt működési kiadással és 164 088 eFt működési bevétellel számolunk. A bevételek közül 113 000 eFt önkormányzati támogatás, 42 260 eFt vállalkozási és közhasznú tevékenység bevétele, 8 828 eFt pedig mezőgazdaságból származó és egyéb bevétel.

Borsodi Közszolgáltató Nonprofit Kft. működési költségvetés 2026. év	
Költségek összesen:	**163 749 914 Ft**
ANYAGKÖLTSÉGEK	**28 650 000 Ft**
Vásárolt anyagok költségei	**8 975 000 Ft**
Anyagköltségek	8 975 000 Ft
Üzemanyag költség	**3 950 000 Ft**
Gázolaj	3 550 000 Ft
Benzin	400 000 Ft
Motorolajok, kenőanyagok	***573 000 Ft***
Víz díj	***810 000 Ft***
Gáz díj	***1 842 000 Ft***
Áram díj	***2 485 000 Ft***
Alkatrészek	***3 000 000 Ft***
Védőital, oltóanyag	***15 000 Ft***
Egy éven belül elhasználódó eszközök költségei	**3 000 000 Ft**
Tisztítószer	530 000 Ft
Irodaszer, nyomtatvány	720 000 Ft
Munkaruha, védőruha	100 000 Ft
Kis értékű felszerelési tárgyak	1 600 000 Ft
Növényvédőszerek költsége	50 000 Ft
Egyéb anyagköltségek	**4 000 000 Ft**
Karbantartási anyagok	4 000 000 Ft
IGÉNYBE VETT SZOLGÁLTATÁSOK KÖLTSÉGEI	**28 800 460 Ft**
Szállítás-rakodás, raktározás költségei	**701 750 Ft**
Egyéb szállítás	50 000 Ft
Hulladék elszállítási díj	651 750 Ft
Bérleti díjak	**1 000 000 Ft**
Gépjárművek bérleti díja	0 Ft
Egyéb bérleti díj, kölcsönzési díj	1 000 000 Ft
Karbantartási költségek	***6 258 710 Ft***
Utazási, kiküldetési kölétségek	**1 500 000 Ft**
Különféle egyéb igénybe vett szolgáltatások	**550 000 Ft**
Könyvvizsgálói szolgáltatás	550 000 Ft

Egyéb igénybe vett szolgáltatások költségei	**2 105 000 Ft**
Postaköltség	180 000 Ft
Telefon, fax, internet	700 000 Ft
Ügyvédi díj	1 200 000 Ft
Útdíj	25 000 Ft
Különféle m.n.s. egyéb igénybe vett szolgáltatások (gépi bontási és földmunka, könyvelési díj, programdíjak, rovarirtás, műszaki vizsgák, gépjármű vizsgáztatás, karácsonyi kivilágítás Forradalmak tere, mezőgazdasági munkák, burkolati jelek festése, fák k	**16 685 000 Ft**
EGYÉB SZOLGÁLTATÁSOK KÖLTSÉGEI	**4 728 500 Ft**
Hatósági igazgatási, szolgáltatási díjak, illetékek	**3 860 000 Ft**
Hatósági díjak	110 000 Ft
Bankköltség	3 750 000 Ft
Biztosítási díj	**408 600 Ft**
Építés- szerelési biztosítás	48 600 Ft
Gépjárművek felelősség biztosítása	360 000 Ft
Kamarai tagdíj	**49 900 Ft**
Egedélyek, eljárási díjak	**410 000 Ft**
BÉRKÖLTSÉG	**79 487 600 Ft**
Bérköltség KF-en kívüliek	76 136 800 Ft
Megbízási díj + FB	3 050 800 Ft
Egyszerűsített foglalkoztatás bérköltség	300 000 Ft
SZEMÉLYI JELLEGŰ EGYÉB KIFIZETÉSEK	**477 000 Ft**
Munkavállalóknak, tagoknak fizetettt személyi jellegű kifizetések	**287 000 Ft**
Gépkocsi költségtérítés	265 000 Ft
Foglalkozás egészségügyi szolgáltatás	22 000 Ft
Munkáltatót terhelő táppénz	**0 Ft**
Reprezentáció SZJA	**50 000 Ft**
Reprezentációs költség, természetbeni juttatás	**140 000 Ft**
Üzleti vendéglátás, reprezentáció	80 000 Ft
10eFt egyedi értéket meg nem haladó üzleti ajándék	0 Ft
10 eFt egyedi értéket meghaladó üzleti ajándék	60 000 Ft
BÉRJÁRULÉKOK	**10 459 388 Ft**
Szociális hozzájárulási adó	10 294 388 Ft
Egyszerűsített foglalkoztatás közterhe	165 000 Ft
Egyes meghatározott juttatások szoc. hozzj. adó	0 Ft
EGYÉB RÁFORDÍTÁSOK	**7 824 420 Ft**
Mérlegfordulónap előtt bekövetkezett eseményeknek az üzleti évhez kapcsolódó ráford.	**2 989 920 Ft**
Bírságok, kötbérek, fekbérek, késedelmi kamatok, kártérítés sek	160 000 Ft
Kártérítések, kötbérek	50 000 Ft
Közös költség, felújítási költség/önkormányzati lakások után SZOLINK felé/	2 779 920 Ft
Adók, illetékek, hozzájárulások	**280 000 Ft**
Költségvetéssel elszámolt adók és illetékek, hozzájárulások	280 000 Ft
Különféle egyéb ráfordítások	**4 554 500 Ft**
Kerekítési különbözet	3 500 Ft
Arányosítással le nem vonható áfa	4 550 000 Ft
Különféle m.n.s. egyéb ráfordítások	1 000 Ft
PÉNZÜGYI MŰVELETEK RÁFORDÍTÁSAI	**500 000 Ft**
Pénzintézetnek fizetendő kamatok	500 000 Ft
Beruházások	**2 770 000 Ft**
Gépvásárlás: 1 db talajmaró 180 cm (használt)	590 000 Ft
Gépvásárlás: 1 db erdészeti motoros fűrész	315 000 Ft
Gépvásárlás: 1 db magassági ágvágó	315 000 Ft
Számítástechnikai eszköz	250 000 Ft
Poller, kerékpártámasz, szóróanyagtároló vásárlása	1 300 000 Ft
Közfoglalkoztatási program önerő	**52 546 Ft**

ÉRTÉKESÍTÉS ÁRBEVÉTELE ÉS BEVÉTELEK ÖSSZESEN NETTÓ	**164 088 400 Ft**
Vállalkozói tevékenység árbevétele	**31 100 000 Ft**
Vásár, búcsú	5 500 000 Ft
WC	180 000 Ft
Fuvardíj bevétele	850 000 Ft
Építőipar, vállalkozás, karbantartás árbevétele (Penny, PEPCO, Szoc. Otthon, Mátyás Óvoda, fűnyírás, hóeltakarítás stb.)	23 000 000 Ft
Továbbszámlázott költségek	50 000 Ft
Irányításhoz kapcsolódó egyéb árbevétel	20 000 Ft
Takarítás árbevétele	1 500 000 Ft
Közhasznú tevékenység árbevétele	**14 160 000 Ft**
Út, járda, átereszek, parkolók karbantartása	0 Ft
Lakásgazdálkodás	3 000 000 Ft
Önkormányzati bérlakások üzemeltetése	0 Ft
Park és közterület üzemeltetés, fenntartás	0 Ft
Nem lakás céljára szolgáló helyiségek díja	11 160 000 Ft
Mezőgazdasági tevékenység árbevétele	**1 840 000 Ft**
Zöldség értékesítés árbevétele	0 Ft
Bérbeadás árbevétele	0 Ft
Termény értékesítés árbevétele (cirok 6 to/ha, 60 eFt/to) (búza 5 to/ha, 80 eFt/to)	1 840 000 Ft
Mezőgazdasági egyéb árbevétel	0 Ft
Citromfű értékesítés árbevétele	0 Ft
EGYÉB BEVÉTELEK	**116 988 400 Ft**
A mérlegkészítés időpontjáig pénzügyileg rendezett, az üzleti évhe	**2 634 500 Ft**
Kapott bírságok, kötbérek, fekbérek, késedelmi kamatok, kártérítések	424 000 Ft
Különféle egyéb bevételek	500 Ft
Kifizetőhelyek költségtérítése 1%	110 000 Ft
Közös költség megtérülés egyéb bevétele	2 100 000 Ft
Visszafizetési kötelezettség nélkül kapott támogatás, juttatás	**113 950 000 Ft**
Önkormányzattól kapott támogatás, juttatás (Működés)	***113 000 000 Ft***
De Minimis támogatás munkaügyi központ	950 000 Ft
Különféle m.n.s. egyéb bevételek	**403 900 Ft**
Visszatartott kaució egyéb bevétele	200 000 Ft
Kerekítési különbözet bevétele	1 300 Ft
Értékesített tárgyi eszközök bevétele	200 000 Ft
Kamat pénzintézettől	2 600 Ft

Tevékenységi körök szerinti bontásban:

Tevékenységi körönként

	Költségek					Bevételek			
Tevékenységi körök	Anyagköltségek	Szolgáltatások	Személyi jellegű kifizetések	Egyéb ráfordítások	Beruházás	Vállalkozási tevékenység	Önkormányzati Támogatás	Mezőgazdasági tevékenység	Egyéb bevételek
Útfenntartás, karbantartás	7 137 500 Ft	8 357 240 Ft	21 468 497 Ft	2 094 242 Ft	1 300 000 Ft	0 Ft	38 000 000 Ft	0 Ft	0 Ft
Park és közterület üzemeltetés	8 565 000 Ft	10 028 688 Ft	25 782 196 Ft	2 513 090 Ft	1 220 000 Ft	0 Ft	45 000 000 Ft	0 Ft	534 500 Ft
Lakásgazdálkodás	6 281 000 Ft	7 354 371 Ft	18 892 277 Ft	1 842 933 Ft	0 Ft	0 Ft	25 000 000 Ft	0 Ft	6 250 000 Ft
Nem lakás céljára szolgáló ingatlanok üzemeltetése	1 713 000 Ft	2 005 738 Ft	5 152 439 Ft	502 618 Ft	0 Ft	11 160 000 Ft	0 Ft	0 Ft	203 900 Ft
Vállalkozási tevékenység	4 853 500 Ft	5 682 923 Ft	14 598 578 Ft	1 424 084 Ft	0 Ft	31 100 000 Ft	0 Ft	1 840 000 Ft	0 Ft
Ebrendészeti tevékenység	100 000 Ft	100 000 Ft	4 550 000 Ft	0 Ft	250 000 Ft	0 Ft	5 000 000 Ft	0 Ft	0 Ft
Összesen	28 650 000 Ft	33 528 960 Ft	90 423 988 Ft	8 376 966 Ft	2 770 000 Ft	42 260 000 Ft	113 000 000 Ft	1 840 000 Ft	6 988 400 Ft
Mindösszesen:	163 749 914 Ft					164 088 400 Ft			

Útfenntartás, karbantartás	
Költségek összesen	**40 357 479 Ft**
Anyagköltségek	7 137 500 Ft
Szolgáltatások	8 357 240 Ft
Személyi jellegű kifizetések	21 468 497 Ft
Egyéb ráfordítások	2 094 242 Ft
Beruházás	1 300 000 Ft
Bevételek összesen	**38 000 000 Ft**
Vállalkozói tevékenység árbevétele	0 Ft
Közhasznú tevékenység árbevétele	38 000 000 Ft
Mezőgazdasági tevékenység árbevétele	0 Ft
Egyéb bevételek	0 Ft

Park és közterület üzemeltetés	
Költségek összesen	**48 088 974 Ft**
Anyagköltségek	8 565 000 Ft
Szolgáltatások	10 028 688 Ft
Személyi jellegű kifizetések	25 762 196 Ft
Egyéb ráfordítások	2 513 090 Ft
Beruházás	1 220 000 Ft
Bevételek összesen	**45 534 500 Ft**
Vállalkozói tevékenység árbevétele	
Közhasznú tevékenység árbevétele	45 000 000 Ft
Mezőgazdasági tevékenység árbevétele	0 Ft
Egyéb bevételek	534 500 Ft

Lakásgazdálkodás	
Költségek összesen	**38 870 581 Ft**
Anyagköltségek	6 281 000 Ft
Szolgáltatások	7 354 371 Ft
Személyi jellegű kifizetések	23 392 277 Ft
Egyéb ráfordítások	1 842 933 Ft
Bevételek összesen	**35 750 000 Ft**
Vállalkozói tevékenység árbevétele	
Közhasznú tevékenység árbevétele	29 500 000 Ft
Mezőgazdasági tevékenység árbevétele	
Egyéb bevételek	6 250 000 Ft

Nem lakás céljára szolgáló ingatlanok üzemeltetése	
Költségek összesen	**9 373 795 Ft**
Anyagköltségek	1 713 000 Ft
Szolgáltatások	2 005 738 Ft
Személyi jellegű kifizetések	5 152 439 Ft
Egyéb ráfordítások	502 618 Ft
Beruházás	0 Ft
Bevételek összesen	**11 363 900 Ft**
Vállalkozói tevékenység árbevétele	11 160 000 Ft
Közhasznú tevékenység árbevétele	0 Ft
Mezőgazdasági tevékenység árbevétele	0 Ft
Egyéb bevételek	203 900 Ft

Vállalkozási tevékenység	
Költségek összesen	**26 559 085 Ft**
Anyagköltségek	4 853 500 Ft
Szolgáltatások	5 682 923 Ft
Személyi jellegű kifizetések	14 598 578 Ft
Egyéb ráfordítások	1 424 084 Ft
Beruházás	0 Ft
Bevételek összesen	**32 940 000 Ft**
Vállalkozói tevékenység árbevétele	31 100 000 Ft
Közhasznú tevékenység árbevétele	0 Ft
Mezőgazdasági tevékenység árbevétele	1 840 000 Ft
Egyéb bevételek	0 Ft

Ebrendészet	
Költségek összesen	**500 000 Ft**
Anyagköltségek	100 000 Ft
Szolgáltatások	100 000 Ft
Személyi jellegű kifizetések	250 000 Ft
Egyéb ráfordítások	0 Ft
Beruházás	50 000 Ft
Bevételek összesen	**500 000 Ft**
Vállalkozói tevékenység árbevétele	0 Ft
Közhasznú tevékenység árbevétele	500 000 Ft
Mezőgazdasági tevékenység árbevétele	0 Ft
Egyéb bevételek	0 Ft

Az általános működéstől elkülönülő egyéb költségek 2026. évben

Ingatlan és ingóság értékesítéséből befolyt bevétel felhasználása fejlesztésre	
Bevételek összesen	**21 750 000 Ft**
Damaki sertéstelep vételára (kft bevétele volt)	16 500 000 Ft
Hűtős utánfutó vételára (kft bevétele volt)	2 000 000 Ft
Kompresszor vételára (kft bevétele volt)	670 000 Ft
Zetor traktor vételára (önkormányzati bevétel volt)	2 580 000 Ft
Költségek összesen	**21 733 710 Ft**
Felújítási előirányzat: Új melegedő és WC-k kialakítása a volt Máltai épületrészben, telephelyen elektromos hiányosságok, problémák javítása, érintésvédelem kialakítása,kamerarendszer javítása, fejlesztése, vakolat- és burkolat javítások, betonelemes kerí	4 800 000 Ft
MOTYL 600 kg N031/21 kommunális szóróadapter vásárlása	1 318 260 Ft
Remet RT-690R tárcsás aprítógép vásárlása	2 025 650 Ft
ARIENS IKON XD 52 típusú fűnyíró kistraktor	2 650 000 Ft
Remet FMS120 szárzúzó vásárlása	939 800 Ft
Hitelkeret csökkentés	**10 000 000 Ft**

Borsodi Közszolgáltató Nonprofit Kft. közfoglalkoztatási programok megvalósítása 2026. év	
KÖLTSÉGEK ÖSSZESEN NETTÓ	**361 188 784 Ft**
KÖZFOGLALKOZTATÁSI PROGRAMOK KÖLTSÉGEI (anyag és szolgáltatás)	**52 334 843 Ft**
Szociális program támogatás	5 512 543 Ft
Szociális program önerő	93 434 Ft
Szociális program ÁFÁja	0 Ft
Értékteremtő program támogatás	35 108 510 Ft
Értékteremtő program önerő	4 359 112 Ft
Hosszabb időtartamú program	6 561 244 Ft
Támogatásból nem finanszírozott szolgáltatások	500 000 Ft
Támogatásból nem finanszírozott anyagköltségek	200 000 Ft
BÉRKÖLTSÉG + járulék	**306 603 941 Ft**
Bérköltség KF	306 603 941 Ft
SZEMÉLYI JELLEGŰ EGYÉB KIFIZETÉSEK	**2 250 000 Ft**
Foglalkozás egészségügyi szolgáltatás	200 000 Ft
Munkáltatót terhelő táppénz	2 050 000 Ft
BEVÉTELEK ÖSSZESEN NETTÓ	**361 188 784 Ft**
Mezőgazdasági tevékenység árbevétele	**7 150 000 Ft**
Zöldség értékesítés árbevétele (cukorrépa+borsó+paradicsom)	6 500 000 Ft
Bérbeadás árbevétele	0 Ft
Termény értékesítés árbevétele	0 Ft
Mezőgazdasági egyéb árbevétel	0 Ft
Citromfű értékesítés árbevétele	650 000 Ft
EGYÉB BEVÉTELEK	**354 038 784 Ft**
Visszafizetési kötelezettség nélkül kapott támogatás, juttatás	**354 038 784 Ft**
Munkaügyi központtól kapott támogatás	353 986 238 Ft
Önkormányzati támogatás	52 546 Ft

Fischer Ferdinánd polgármester amit szeretnék még tájékoztatásként mondani a lakosságnak és köszönetet is mondani, a mostani hétvégénk elég sűrű, programokkal teli hétvége volt Edelényben. Pénteken „Mozgás Éjszakája”, ami egy országos program volt és kiderült, hogy Budapesten kívül is majdnem 100 település részt vett és beállt a „Mozgás Éjszakájá”-ba. Azt tudni kell róla, hogy Borsod megyébe csak egyedül Edelény és közel 700 fő mozdult meg ezen az estén. Nagyon sok sportágba rengetegen kibicikliztek Damakig, gyerekek is, felnőttek is, rengetegen túráztak, futottak, fociztak, pingpongoztak, falat másztak, egyéb tevékenységeket csináltak. Úgyhogy nagyon szépen köszönöm, hogy ennyien kijöttünk és ennyien részt vettek ezen a programon. Én úgy gondolom, hogy a jövő évbe is be fogunk erre a rendezvényre nevezni. Kicsit féltem tőle, mert ez egy országosan megnevezett program volt és a dátum, amire kijött, hogy mikor van ez egy nappal elé került az Edelényi Futók Egyesület által szervezett és már régen megadott dátumon lévő Kastélykert futó köröknek, az éjszaki köröknek. De a két rendezvény nem rontotta egymást úgy gondolom. A kastélykerti körökön is szombaton óriási létszám volt, ahol rengeteg Edelényieken kívüli, sőt, országon kívüli versenyzővel és futóval közel 500 fő futott és amellett még a nézők, ami azt gondolom, hogy nagyon sikeres rendezvény volt, ezt köszönjük Puskás Béláéknak és az Edelényi Futók Egyesületnek. Úgyhogy azt gondolom, hogy túl vagyunk egy nagyon aktív hétvégén. Mindenkinek köszönöm szépen a részvételt és örülök, hogy ennyien részt vettünk Edelénybe, mert azt mondják, hogy nagyon sok településen közel-távol ennyi embert nem tudnak megmozdítani rajta. Arra viszont mindenkit csak biztatni tudok, hogy itt a július első hétvégéje, 3.-4.-5.én pedig a „Kulturális Fesztivál” lesz a kastélyba, ahol számos program, nagyon igényes, színvonalas rendezvénynek lehet mindenki a tanúja, aki odajön. Úgyhogy én kérem a lakosságot, hogy minél többen jöjjenek el és érezzék jól magukat., jegyek már vásárolhatok köszönöm szépen.

Fischer Ferdinánd polgármester köszönöm a testületnek a mai munkáját és ezzel a képviselő-testületi ülést bezárom.

Az ülés bezárásának időpontja: 10:55 óra.

K.m.f.

Fischer Ferdinánd
polgármester

Dr. Vártás József
jegyző